LOS ANDES

20 PAGINAS EN 2 SECCIONES
Incluído Suplemento $ 30,00

Año XCIV | Registro Nacional de la Propiedad Intelectual Año 1976: Nº 1.317.361 | MENDOZA — Lunes 28 de Junio de 1976 | Publicación adherida al Instituto Verificador de Circulaciones | Núm. 31.318

Implementarán medidas de apoyo a la ganadería

Cadenas Madariaga anunció importantes proyectos para el agro. Quedó inaugurada la reunión de ministros

SANTA ROSA, La Pampa, 27 (NA). — El secretario de Agricultura y Ganadería, Mario Cadenas Madariaga, anticipó aquí que mediante la ayuda crediticia y la desgravación fiscal se darán los estímulos necesarios para disminuir la sobreoferta de hacienda que perjudica su precio y anunció que en la próxima semana finalizarán los estudios de importantes proyectos para el sector agropecuario del país.

El funcionario formuló tales anuncios al leer el texto del mensaje que iba a pronunciar el ministro de Economía, José Alfredo Martínez de Hoz, durante la inauguración de la reunión de ministros y secretarios de Agricultura y Ganadería de todo el país que comenzó hoy en esta capital.

En su mensaje, el doctor Cadenas Madariaga resaltó el papel del agro como proveedor de divisas para el país y exhortó a mejorar y ampliar las actuales áreas de cultivo en atención a las severas perspectivas mundiales.

Durante la ceremonia de inauguración habló también el gobernador de la provincia, general (RE) Carlos Enrique Aguirre.

Mensaje del gobernador

Tras agradecer la decisión de elegir la capital de la provincia como sede de la reunión el mandatario pampeano destacó que tal elección "revela un encomiable sentido de integración nacional en aras de un verdadero federalismo tan merecido y ansiado desde antigua data".

Agregó que "con el esfuerzo conjunto de todas las provincias se podrán instrumentar los lineamientos generales de la política agropecuaria nacional y tenemos la certeza que del trabajo fecundo de esta reunión saldrán las pautas que darán a tal sector la importancia que en el concepto de la economía se merece".

Palabras de Cadenas Madariaga

En su mensaje, el secretario de Agricultura y Ganadería de la Nación, expresó: "La política agropecuaria argentina debe planearse en base a estas dos premisas: el mundo necesita alimentos y materias primas agropecuarias en cantidad suficiente y la Argentina tiene un potencial productivo enorme que la capacita para producir en exceso de su consumo interno varias veces sus saldos actuales.

"La tensión entre las necesidades de divisas, que genera el crecimiento económico, y su disponibilidad, caracteriza el proceso de desarrollo de la economía argentina en las últimas décadas.

"Las periódicas crisis de balance de pagos con sus secuelas de reacción interna, plantean paréntesis en nuestro crecimiento con alto costo económico y social.

"Si recordamos que el sector agropecuario provee más del 60 por ciento de las divisas por exportación, se puede comprender que detrás del fenómeno descripto existe el conflicto no resuelto entre consumo interno y exportación, que plantea una agricultura estancada.

"El crecimiento de la agricultura argentina a una tasa acorde con sus posibilidades, eliminará todo conflicto aparente entre campo y ciudad.

"Entendemos por lo dicho hasta aquí que el agro deberá jugar un papel protagónico en el desarrollo económico y social del país.

"La expansión de la producción agropecuaria significará un estímulo para el desarrollo industrial y del resto de los sectores de la economía, a través de la ampliación del mercado interno, de la provisión de las divisas necesarias para el equipamiento y pleno funcionamiento de los mismos y del abastecimiento de necesidades internas de alimentos y materias en nivel adecuado a un proceso de crecimiento con estabilidad monetaria.

"Mientras se mantenga la actual composición de nuestras exportaciones, el crecimiento del sector agropecuario es condición necesaria para el crecimiento sostenido de la economía argentina.

"La característica sustancial del Mercado Mundial de Alimentos está dada por la circunstancia de una drástica reducción de las reservas mundiales.

"En efecto, hasta el año 1970 las reservas alimenticias en poder de los Estados Unidos, fundamentalmente implicaba una garantía de abastecimiento del orden de los tres meses para la población mundial.

"Esa proporción de reservas con relación a la demanda mundial ha caído a menos de un mes, y tal reducción implica una verdadera espada de Damocles sobre la estabilidad y las condiciones mínimas de convivencia entre los países.

"Con esa proporción de reservas alimenticias, el mundo se encuentra en el límite mínimo de equilibrio entre la oferta y la demanda de alimentos, el que puede romperse fácilmente por obra de las inclemencias climáticas que afectan periódicamente la producción agropecuaria mundial.

"Puede ser suficiente para romper ese equilibrio la alteración de las condiciones normales del clima en cualquiera de los grandes centros de la producción mundial y de ese modo el mundo puede encontrarse en cualquier momento bajo el flagelo de la desnutrición y del hambre y a un decrecimiento vertical de los productos básicos.

"La República Argentina ha sido bien denominada como "el gigante dormido", en cuanto a su capacidad de producción de alimentos.

"En razón de esta aptitud debe desarrollar su capacidad en toda la medida de sus posibilidades en beneficio de sí misma y como factor esencial del equilibrio en la política mundial como proveedora de alimentos.

"La República Argentina tiene un área cultivada de 40 millones de hectáreas aproximadamente, y esa extensión puede duplicarse con las nuevas prácticas de cultivo que preservan a la superficie de los efectos degradantes de ciertas prácticas de laboreo, al mismo tiempo que intensificar los rendimientos del área actualmente cultivada con la incorporación de fertilizantes químicos orgánicos, cuya utilización hasta la fecha entre nosotros es de las más bajas del mundo.

"Nuestro país puede también incrementar sustancialmente los rendimientos de su actual área y extender, varias veces, esa superficie con la realización de obras de infraestructura que suplirán, además, las deficiencias en materia energética.

"Esta extraordinaria capacidad de producción nos permitirá hacer una contribución sustancial a la demanda internacional.

"Esta, en efecto, es generalmente en proporción directa a la tasa de incremento de la población en la que, por año, hay que alimentar entre 80 y 100 millones de personas más, lo que implica una demanda adicional de cereales de 30 millones de toneladas; de 1.5 a 2 millones de toneladas de carne; de 8 a 10 millones de toneladas de productos lácteos y

(Pasa a la Pág. 5, Col. 3ª)

Se considera un vasto temario en el cónclave

SANTA ROSA, La Pampa. 27. (NA). — Fueron agrupadas en seis capítulos las cuestiones que serán sometidas a los ministros y secretarios de Agricultura en el cónclave iniciado hoy en esta ciudad. Así se desprende del siguiente orden del día:

1) Significación económica y social de la producción agropecuaria en la economía de cada provincia, análisis de su participación en el producto bruto interno local, en la ocupación de mano de obra y en la provisión de recursos al Estado.

2) Significación de la nueva política agropecuaria trazada por el Poder Ejecutivo nacional para las economías de las provincias argentinas, análisis comparativos entre los niveles de precios vigentes en los años anteriores y los niveles de ingreso que se derivarán de la nueva política, posibilidades concretas que se derivan de la nueva política de precios para los cereales, oleaginosas, cultivos industriales, hortalizas, frutas, productos lácteos, carnes y lanas.

3) Extensión de las fronteras agropecuarias e incorporación de las tierras improductivas al proceso de la producción, análisis de la situación que se presenta en cada jurisdicción, 3-1) Extensión de las tierras públicas fiscales, formas de explotación actual, planes de adjudicaciones, 3-2) Extensión de tierras improductivas, pública o privadas, determinadas por factores climáticos u otros que fueren superables, magnitud de la inversión necesaria y forma de financiamiento.

4). — Intensificación de la forma de explotación de las áreas bajo cultivo, posibilidades y recursos.

5). — Problemas regionales, factores limitantes de la producción, agua y transportes, factores financieros, su efecto en las estructuras internas de comercialización, dificultades para la exportación.

6). — Facultades concurrentes de la Nación y las provincias y facultades propias de cada jurisdicción en los diversos temas de la política agropecuaria (política de precios, política crediticia, política de exportación, política sanitaria), posibilidades, conveniencias y formas de coordinación.

Las deliberaciones de la reunión de ministros y secretarios de Agricultura de todo el país concluirán el martes próximo, a las 19 luego de aprobarse las recomendaciones finales de las distintas comisiones de trabajo.

Las reuniones plenarias de hoy y las previstas para mañana y el martes próximo serán presididas por el secretario de Agricultura de la Nación, quien dirigirá un discurso durante la sesión de clausura.

Por otra parte, el doctor Cadenas Madariaga ofrecerá mañana a las 19.30 una conferencia de prensa.

Ford abogó por un mundo más seguro y próspero

Inauguró la reunión de las siete grandes naciones

DORADO (Púerto Rico), 27 (UPI).— El presidente Gerald Ford inauguró hoy una conferencia económica de las siete grandes naciones con un llamamiento a los líderes de las principales naciones no comunistas del mundo para que obren en relación al futuro y no se limiten a reaccionar ante los problemas una vez que éstos se han presentado.

Ford les dijo a los jefes de estado visitantes que Alemania Occidental, Japón, Gran Bretaña, Francia, Italia y Canadá, que todos están confrontados con problemas económicos que les son comunes y que se relacionan con el deseo de generar "un mundo más seguro y próspero".

Los gobernantes, asistidos por sus secretarios de Relaciones Exteriores y de Finanzas, tomaron ubicación ante una mesa heptagonal en una sala del Hotel Dorado Beach, desde la que se domina el Atlántico.

Mientras los participantes de la conferencia se hallaban reunidos en una sesión, fuera de los portales del hotel, y con la vigilancia de un crecido número de policías, miles de puertorriqueños se reunían para hacer manifestaciones en favor de la independencia de Puerto Rico, estado libre asociado de los Estados Unidos.

Los manifestantes eran contenidos tras cercas de alambre, vigilados por policías armados convocados a intervalos de diez metros.

Las fuerzas de seguridad fueron reforzadas por un gran contingente de policías de la Casa Blanca que llegaron a este lugar veraniego por vía aérea.

Mientras tanto en el centro de San Juan, la vecina capital, ubicada a 32 kilómetros al este de aquí, se hacía una segunda reunión de protesta.

"La complejidad de la economía individual y colectiva de nuestras naciones", dijo Ford, "significa que nosotros, como gobernantes no podemos permitir que surjan las grandes dificultades y entonces, mediante dramáticas reuniones, intentar resolverlas".

"Se requiere, por el contrario, que concertemos nuestros esfuerzos para evitar que surjan los problemas, en primer término, y para pre-condicionar el futuro en vez de reaccionar ante él".

El canciller de Alemania Occidental, Helmuth Schmidt; el primer ministro de Gran Bretaña, James Callaghan; el primer ministro de Japón, Takeo Miki; el primer ministro interino de Italia, Aldo Moro, y el primer ministro de Canadá, Pierre Elliot Trudeau, participan en la conferencia.

Trudeau y Giscard llegaron hoy. Los otros se habían reunido ayer con Ford en este centro veraniego propiedad de una compañía de la que es principal accionista la familia del vicepresidente de Estados Unidos, Nelson Rockefeller.

Además de la reunión de grupo, Ford efectuó sesiones privadas con los jefes de Estado, pero la oficina de prensa de la Casa Blanca se negó a revelar qué temas se habían tratado en cada una de las reuniones individuales.

Los principales tópicos de la agenda están encaminados a establecer en qué manera estas siete naciones pueden colaborar para evitar que la actual recuperación económica caiga en otro proceso de autodestrucción por su aceleración cíclica.

Esta conferencia es virtualmente la continuación de una anterior, a la que no fue invitada Canadá, y que se llevó a cabo en Rambouillet, Francia, en el mes de noviembre del año pasado.

"Tal como bien lo sabemos todos", dijo Ford, "las reuniones de esta naturaleza hacen esperar resultados dramáticos".

"Pero lo importante de Rambouillet y de nuestra reunión aquí, es que estas reuniones son parte de un continuado esfuerzo multilateral y bilateral hecho por los líderes de los países industrializados para considerar problemas comunes y mejorar su mutua comprensión", añadió.

Ford señaló que la reciente recesión que se prolongó 18 meses, "claramente demuestra que por la interdependencia de nuestras naciones, los problemas comunes difícilmente serán resueltos, a menos que apliquemos a ellos nuestros esfuerzos concertados".

La política de Estados Unidos

SAN JUAN (Puerto Rico), 27 (UPI). — En los medios oficiales de Estados Unidos la conferencia cumbre de Puerto Rico se considera una continuación de la política que Washington puso en marcha durante los viajes recientes del secretario de Estado Henry A. Kissinger por el Africa, la América Latina y el Occidente Europeo.

Esa política encierra varios conceptos básicos, a saber:

—Las democracias industriales son "los motores de la economía mundial", como lo expresó Kissinger en París. Sin esas democracias, siete de las cuales se hallan representadas en la cumbre de Puerto Rico, el mundo no podría ser ni próspero ni estable.

—Esas democracias industriales han estado trabajando en desventaja por funcionar separadamente, y a veces en conflicto entre ellas, mientras las economías centralizadas estatales de los países del Oriente Europeo son capaces de utilizar eficazmente su relativamente débil poderío económico con fines políticos.

—Las economías de los países industriales debieran también coordinar sus propósitos al tratar con los países del Tercer Mundo, en vez de actuar en forma independiente y hasta en competencia entre sí, con el resultado de que sus

(Pasa a la Pág. 2, Col. 7ª)

El presidente Ford dio la bienvenida al presidente de Francia, Valery Giscard d'Estaing, al arribo de este último al hotel de la playa El Dorado, Puerto Rico, para asistir a la conferencia económica. (Radiofoto de UPI).

Eanes triunfó en las elecciones de Portugal

El candidato comunista ocupó el último lugar

LISBOA, 27 (UPI). — El jefe del ejército portugués, general Antonio Ramalho Eanes, un disciplinado militar que en su campaña política exhortó al pueblo a trabajar con más ahínco, venció arrolladoramente hoy las primeras elecciones presidenciales realizadas en Portugal.

De acuerdo con los resultados oficiales de más de las tres cuartas partes de los 4.032 centros electorales de todo el país, Ramalho Eanes había reunido un 60 por ciento de los sufragios emitidos, contra sólo un 17 por ciento de su más cercano rival, el ultra-izquierdista mayor Otelo Saraiva de Carvalho.

Para ser electo presidente en la primera votación, era necesaria una mayoría de la mitad más uno de los votos, según la nueva constitución nacional.

El candidato comunista, Octavio Pato, ocupó el último lugar, con sólo un ocho por ciento de los votos y el actual primer ministro, almirante José Pinheiro de Azevedo, fue tercero con aproximadamente un 14 por ciento de los sufragios.

Eanes está respaldado por los tres partidos más importantes de la nación. Sus probabilidades de alcanzar una victoria abrumadora aumentaron la semana pasada, luego de que su contendiente más fuerte, el primer ministro José Pinheiro de Azevedo, sufrió una crisis cardíaca que truncó su campaña electoral.

Cuando el jefe del ejército, de semblante serio, acudió a votar en un distrito obrero lisboeta, un grupo de extremistas de izquierda profirieron gritos de "fascista" y otros dicterios. Eanes obró como si nada hubiera oído.

Los locales electorales abrieron a las 8 AM. (7 GMT)., en un día claro y soleado, y cerraron a las 7 P.M. (18 GMT). Los primeros resultados se conocerán para las 9 P.M. (20 GMT)., y la tónica de la consulta surgirá sobre la medianoche (23 GMT).

La consulta marca el fin de dos años de gobierno provisional, tras el golpe militar del 25 de abril de 1974, que derribó a la dictadura derechista que venía gobernando el país desde hacía cerca de medio siglo.

Una indicación de que no todos los problemas arrancan de los dos últimos años puede verse en las papeletas electorales, en las que se ha impreso las imágenes de los candidatos a fin de que los analfabetos —el 30 por ciento de la población— puedan designar con una cruz a su candidato favorito. Portugal, con 9.000.000 de habitantes, es el país que más alto porcentaje de analfabetismo tiene en Europa.

Eanes cuenta con el respaldo de los socialistas, los demopopulares centristas y los demócratas del centro-derecha, que terminaron en ese mismo orden en las elecciones parlamentarias efectuadas hace dos meses.

Sus contendientes son el almirante Pinheiro de Azevedo, el comunista Octavio Pato y el ultraizquierdista Otelo Saraiva de Carvalho, mayor del ejército. Pato, único candidato no militar, es improbable, según los observadores, que acreciente el 14 por ciento de la cifra total de votos alcanzado por los comunistas en la consulta de abril pasado.

Saraiva de Carvalho, antiguo comandante de las fuerzas militares de seguridad que aspira a convertirse en el Fidel Castro de Portugal, realizó una campaña autocalificándose "Líder de los pobres" y exhortando al pueblo a "llevar a la presidencia a un amigo".

El llamamiento de Eanes al electorado fue "Hablar menos y trabajar más". Y el lema de su campaña rezó: "Otros prometen... Eanes cumple".

"La libertad se consolida día tras día... trabajando intensamente", dijo. Y prometió que "si soy elegido, todo el mundo tendrá que trabajar", indicación que presumiblemente abarca a los 600.000 desocupados de la nación.

Los cuatro candidatos han dicho que de resultar victoriosos, encargarán al líder socialista Mario Soares de formar gobierno.

El nuevo presidente ocupará el decimocuarto puesto en la nómina de los que han ocupado la jefatura de Estado en la historia nacional.

El último presidente elegido democráticamente fue Bernardino Machado, en 1925. Bajo la primera república, el presidente era elegido por el Congreso y no por sufragio popular. Y durante la dictadura del desaparecido Antonio Salazar, se efectuaba una consulta popular para elegir al presidente, pero las elecciones no eran libres.

Tras haber emitido su voto, el general Eanes (de anteojos), flanqueado por agentes de seguridad, se abre camino a través de manifestantes que lo abuchearon. Eanes llevaba anoche una cómoda ventaja. (Radiofoto de UPI).

Cadenas irá a Santa Fe el día 6

SANTA FE, 27. (Télam). — La Confederación de Asociaciones Rurales de Centro y Litoral Oeste (CARCLO) informó hoy que el secretario de Agricultura y Ganadería de la Nación, doctor Mario Cadenas Madariaga, visitará esta capital el 6 de julio próximo.

El funcionario asistirá aquí al acto de clausura de la reunión mensual del consejo directivo de CARCLO.

Se confirmó que acompañarán al secretario de Estado los subsecretarios de Ganadería y Agricultura, ingeniero Alberto Ramón Mihura y señor Jorge Zorreguieta.

El Papa exaltó los valores de la comunidad italiana

Se refirió al reciente acto comicial

ROMA, 27 (UPI). — El Papa dijo hoy que las elecciones nacionales del domingo pasado, ganadas por los demócratas cristianos, apoyados por El Vaticano, reflejaron un renovado sentido de los valores de la comunidad.

En su primer comentario público acerca de la consulta electoral, formulado frente a los millares de personas congregadas en la plaza de San Pedro para recibir la tradicional bendición dominical, Paulo VI expresó:

"Parecería que en muchos hombres públicos y ciudadanos privados, se ha producido una renovación del sentido de los valores comunales —orden, deber, justicia, ley, armonía, colaboración, interés en las necesidades del prójimo y dedicación al trabajo, a la paz y a la libertad—. En una palabra, una renovación de la mentalidad de una sociedad cuyo pueblo es amado y que ama e idealiza su propia vida común, su historia y su futuro".

El pontífice habló seis días después que los escrutinios indicaran que la democracia cristiana se mantuvo firme ganando 263 de las 630 bancas de la Cámara de Diputados. Los comunistas, que tuvieron la oposición activa del Vaticano en el curso de la campaña electoral, aumentaron el número de las suyas, de 179 a 227, y los socialistas, clave de la próxima coalición gubernamental, bajaron de 61 a 57.

Las consultas para la formación del trigésimo gobierno desde la caída del fascismo hace 33 años, probablemente comenzarán luego de que el nuevo parlamento se reúna el día cinco del mes entrante.

El democristiano Aldo Moro, primer ministro provisional, viajó a Puerto Rico para asistir a la reunión "cumbre" económica, tras haber pedido sin éxito a los socialistas que aflojasen sus lazos con los comunistas, posibilitando la formación de un gobierno de coalición.

Los socialistas siguen insistiendo en que los comunistas deben ser parte de la nueva mayoría gobernante, exigencia que rechaza la democracia cristiana.

El secretario general del Partido Comunista, Enrico Berlinguer, proyecta trasladarse esta semana a Berlín del este para asistir a la conferencia de partidos comunistas europeos, excluyendo así la posibilidad de que se celebren negociaciones inmediatas entre los tres partidos numéricamente más importantes.

El padre santo admitió que "ciertamente subsisten dificultades de carácter práctico para la formación de un nuevo gabinete, y posiblemente esas dificultades se acrecenten", añadiendo: "pero los líderes políticos deben construir, no destruir y no deben hacer renuncia de sus funciones".

Dijo seguidamente que "esas dificultades pueden convertirse en concretas y espirituales fuentes de energía", con lo que "una sociedad, transida de amor, hallaría en la hermandad la solución de sus problemas".

Una reunión de 3 días inician hoy los gobernadores

BUENOS AIRES, 27 (Télam) — A los efectos de "orientar la labor de los respectivos gobiernos con vistas a asegurar la coordinación de su accionar", deliberarán aquí durante tres días a partir de mañana, los gobernadores de 22 provincias, en una reunión que será clausurada por el jefe del Estado, teniente general Jorge Rafael Videla.

Las deliberaciones transcurrirán en el edificio del ex Concejo Deliberante. En el acto de apertura, a realizarse a las 8 usará de la palabra el ministro del Interior, general de brigada Albano Eduardo Harguindeguy.

Participarán del encuentro, además de los 22 mandatarios provinciales, el gobernador del territorio de la Tierra del Fuego, Antártida e islas del Atlántico Sur, los ministros del Poder Ejecutivo y el intendente de esta capital.

El acto de clausura se efectuará el miércoles 30. Ese día, a las 11.30, el teniente general Videla dirigirá un mensaje a los gobernadores.

Según el anticipo efectuado por el Ministerio del Interior, en esa oportunidad el primer magistrado "fijará las pautas fundamentales que orientan la acción del gobierno nacional con relación a los estados provinciales".

Se ha determinado que en el transcurso de la reunión cada uno de los integrantes del gabinete nacional expondrá la situación y orientación de su política, junto con los problemas planteados por las respectivas provincias.

En el encuentro, entre otros aspectos, se considerará el desarrollo de los temas de interés comunes a los diferentes estados provinciales. En cuanto a la orientación de sus gobiernos se hará —indicó una fuente gubernamental— "buscando su coordinación y profundización".

Existe gran expectativa en torno de esta reunión, la primera en su tipo desde que las Fuerzas Armadas asumieron, hace poco más de tres meses, el gobierno de la República, iniciando el presente proceso de reorganización nacional.

Se ha coincidido en afirmar que del encuentro a iniciarse mañana "pueden surgir pautas destinadas a resolver crónicos problemas de las provincias y echar las bases de un postergado desarrollo regional".

Asimismo, se aguardan con interés los eventuales anuncios que formulará el presidente Videla acerca de la promoción del interior. Ya en un mensaje anterior, el jefe del Estado expresó la firme determinación de poner fin a la situación que crea al país la desigualdad entre "el puerto floreciente y el interior declinante".

A esto se suma el examen de pautas político-institucionales destinadas a dinamizar el proceso iniciado el 24 de marzo, en lo que hace a encarar una acción conjunta de los gobiernos de provincia y de los sectores representati-

(Pasa a la Pág. 2, Col. 1ª)

Las perspectivas de las asociaciones gremiales

(Especial para N.A. por Luis Garasino)

BUENOS AIRES, 27. — Cuando la promulgación de la reforma del Código Penal y la alocución del nuevo jefe de la Policía Federal indican la iniciación de una ofensiva global contra el extremismo, en los más altos círculos gubernamentales sigue tratándose un factor decisivo del panorama nacional: las modificaciones a la ley de Asociaciones Profesionales.

Los miembros de las Fuerzas Armadas habían señalado en reiteradas oportunidades, antes de su acceso al poder político, que la lucha contra la subversión debía estar comprendida en el marco de una estrategia global, que supera ampliamente el de la simple lucha armada.

En este orden de cosas, el poder de las organizaciones sindicales en nuestro país, el manejo del mismo durante décadas por círculos dirigentes al servicio de determinadas políticas y, a la postre, la ventaja que pudo obtener en ese terreno la subversión, son temas que preocupan seriamente al gobierno nacional.

El 24 de marzo el fin de una etapa política en la Argentina y esto se aplica —naturalmente— en lo referente a la acción de los gremios.

Lo que está en discusión en estos momentos son premisas básicas y definitorias, cargadas de consecuencias, sobre el encuadramiento legal que tendrán en el futuro los sindicatos en el país.

¿Central obrera única o pluralismo? ¿Afiliación obligatoria u optativa? ¿Aporte obligatorio o no? ¿Continuarán las empresas actuando como agentes de retención de los aportes de los trabajadores?

Dentro de estas opciones fundamentales, se sitúa el análisis que se efectúa en estos momentos en las más altas esferas gubernamentales.

Las experiencias del pasado, por supuesto, tienen su peso. El espectáculo de dirigentes sindicales que habían erigido sus posiciones en verdaderas satrapías, gastando en custodias, automóviles y fastuosos viajes los fondos gremiales, presta indudablemente argumentos a quienes desearían barrer con lo que, en realidad, es un componente ineludible de la realidad nacional.

Al mismo tiempo, el recuerdo de la captación extremista de ciertas organizaciones, desvinculadas de sus centrales, como sucediera en Córdoba, da motivos de reflexión a quienes desean analizar serenamente la cuestión.

Los ejemplos, por otra parte, también vienen del extranjero. Países como Francia han tenido que enfrentar el problema de tres o cuatro centrales obreras de distinto signo político, generalmente siguiendo más consignas partidarias que gremiales, lo que torna su existencia en un elemento más de complicación política.

Según fuentes informadas, desde el Ministerio de Economía se habría elevado un anteproyecto sobre este tema. Propiciaría la libertad de agremiación, la existencia de varias organizaciones centrales, con una afiliación voluntaria, pero reteniendo el principio de que las empresas actúen como agentes de retención de los aportes de los asalariados.

Pero en otros medios gubernamentales la concepción es totalmente diferente: se preconiza el mantenimiento de una central obrera única, pero con afiliación voluntaria y la retención de los aportes por las empresas. Pero como condición "sine qua non" estaría estipulado que los dirigentes surgirían de elecciones obligatorias y secretas en plazos que no podrían dilatarse en más de dos años para la renovación de autoridades.

Quienes favorecen esta tesis, señalan que la libertad de agremiación dejaría, en última instancia, en la voluntad de afiliarse el juicio de los trabajadores sobre la capacidad y eficiencia de los dirigentes sindicales. Una buena gestión sería recompensada por múltiples adhesiones, al no existir el automatismo de la obligatoriedad de pertenecer a la organización.

El tema va a seguir siendo tratado en los próximos días, pero existe la impresión generalizada de que su decisión definitiva no podrá dilatarse mucho. Sería un proceso que puede estimarse en semanas, no en meses.

Reunión

(Viene de la Pág. 1º)

vos de la actividad regional, orientada a estabilizar el futuro del interior del país.

Cuando se anunció, días atrás, la realización del encuentro se informó, por otra parte, acerca del desarrollo de reuniones en el Comando General del Ejército "a fin de informar a los gobernadores, dentro del plano de la estrategia militar, sobre la evolución de la lucha encarada contra la subversión".

Vale decir que la gama de temas a tratarse en los próximos tres días en esta capital y en el marco de la reunión de gobernadores, es vasta y no descarta ninguno de los aspectos que hacen al desarrollo armónico de la Nación: coordinación de políticas, relaciones entre los poderes y los sectores representativos del quehacer regional; seguridad interna en relación directa con la lucha antisubversiva; planificación futura; adopción de medidas destinadas a solucionar los problemas mas urgentes.

La mayor parte de los gobernadores provinciales se encuentran ya en esta capital, donde se aguarda en las próximas horas el arribo de los restantes.

PAPEL EN BOBINAS
con su membrete.
Además disponemos de amplio surtido de PAPELES FANTASIA en todas las medidas.
Establecimiento único en Mendoza
Flexográfica Argentina
rioja 1969- tel. 25574!-mza

EN SAN JUAN
JARDIN PETIT HOTEL
25 DE MAYO 345 - ESTE
Tel. 25825
CATEGORIA ESPECIAL

FOTOS CARNET
FOTO ALADINO
EN SU NUEVO LOCAL
San Juan 1392 - Tel. 218285.
1|12|F|Pta

Secuestraron un avión con 216 pasajeros a bordo

La máquina volaba en la ruta de Tel Aviv-París y fue desviada hacia Libia. Entre los viajeros hay 83 israelíes

TEL AVIV, 27 (UPI). — Un grupo de piratas aéreos se apoderó hoy de un avión de línea francés que se encontraba en ruta de Tel Aviv a París y lo obligó a aterrizar en Benghazi (Libia), dijeron fuentes del aeropuerto.

Los medios dijeron que el asalto ocurrió a la 1.30 P.M. (11.30 G.M.T.), después de una escala en Atenas. El aparato, que cumplía el vuelo 139 de la compañía Air France, llevaba 216 pasajeros, entre ellos 83 israelíes. El número de tripulantes se desconoce por ahora.

Un vocero de la línea aérea dijo que el avión despegó desde el aeropuerto internacional Ben Gurión con 190 pasajeros, pero 30 de ellos desembarcaron en Atenas. Añadió que otros 56 subieron en esa ciudad.

En Jerusalén, el gobierno israelí extendió su sesión semanal de gabinete para escuchar informes acerca del asalto. Fuentes oficiales dijeron que las autoridades están estudiando la situación.

Pero añadieron que depende de las autoridades francesas el obtener la liberación de los israelíes.

Después de la sesión de gabinete, el ministro de Transporte, Gad Yacobi, denunció el asalto como "un incidente bastante grave y una violación de las reglas elementales de la aviación civil".

Yacobi dijo que espera que el gobierno francés actúe como es requerido de sus obligaciones bajo el derecho internacional para obtener la libertad de los israelíes.

El ministro rehusó decir qué es lo que el gobierno de Israel piensa hacer sobre el incidente.

Un vocero de Air France en Tel Aviv dijo que el avión despegó del aeropuerto Ben Gurión a las 8.50 AM (0650 GMT). Añadió que hizo escala en Atenas alrededor de las 12.30 PM (1030 GMT).

El informante señaló que se perdió contacto con el aparato después que éste despegó de Atenas a la 1.30 PM (1130 GMT). Agregó que el avión aparentemente aterrizó en Benghazi a las 3.15 de la tarde (1315 GMT).

No se informó de inmediato sobre la nacionalidad de los otros pasajeros.

Mientras tanto, en El Cairo, un vocero de Air France confirmó que un aparato de esa compañía había sido asaltado en un vuelo de Tel Aviv a París y obligado a aterrizar en Benghazi. Pero añadió que no sabía nada acerca de la identidad y número de los asaltantes.

Representantes de Al Fatah, el principal grupo guerrillero palestino, dijeron que la organización no tuvo nada que ver con el incidente.

Un director de la agencia de noticias de la revolución árabe, medio oficial libio, dijo desde Trípoli, en entrevista telefónica desde El Cairo, que no tenía conocimiento alguno del asalto.

"No sabemos nada acerca de tal incidente y, consecuentemente, no puedo confirmarlo o negarlo', dijo.

No habría árabes a bordo

ATENAS, 27 (UPI). — La policía dijo hoy que no había árabes entre los 56 pasajeros que subieron al avión de la Compañía Air France que luego fue asaltado y desviado en vuelo hacia Benghazi (Libia').

Un vocero de Air France n Tel Aviv, el punto en que originó el vuelo, había dicho antes que los asaltantes eran palestinos.

Pero la policía del aeropuerto de Atenas dijo que "se excluía que árabe alguno hubiese subido al avión en esta ciudad, a la vez que informó que se estaban investigando los antecedentes de cada uno de los pasajeros que adquirieron boletos en Atenas.

Sin embargo, un funcionario del aeropuerto que pidió que no se le identificara declaró que no le sorprendería si los asaltantes subieron al avión en Atenas, en vista de que el terminal para vuelos internacionales del aeropuerto se encuentra en estado caótico por una huelga del personal y la llegada de tantos turistas.

"Es imposible controlar el movimiento de personas y pasajeros por los corredores de tránsito de una parte del terminal a la otra y así bien podría ser que alguien hubiese podido entregar armas sin ser observado a asaltantes", agregó el funcionario.

También dijo el funcionario que si bien los pasajeros de vuelos internacionales que partían eran registrados y tenían que pasar por puestos electrónicos de comprobación, los pasajeros en tránsito podían entrar en el terminal sin ser registrados.

El aeropuerto dijo que sospechaba que el avión había sido asaltado después de que en vez de dirigirse a Corfú al adquirir altitud, se desvió hacia el sur y pasó sobre Corinto.

La aeronave abandonó Libia

EL CAIRO, 27. (Télam-DPA). —El "Airbus" francés secuestrado por piratas aéreos desconocidos y despegado esta noche de Benghazi, Libia, se hallaría rumbo a Kartum, capital del Sudán, y luego a Sudyemen, comunicó la agencia egipcia "Mena".

La agencia no indicó fuente alguna de su noticia.

El avión tendría a bordo combustible para cinco o seis horas de vuelo.

El motivo del secuestro no fue otro que "recordar al mundo que Francia es un enemigo histórico de los árabes", según lo afirmó una declaración emitida por el Frente Popular para la Liberación de Palestina (FPLP), organización radical que se atribuyó el hecho.

El "Airbus" de dos turbinas, capturado por seis individuos armados cuando estaba en vuelo entre Tel Aviv y París, tras una escala técnica en Atenas, conducía a 83 pasajeros de nacionalidad israelí entre sus 216 ocupantes con pasaje pago.

En una declaración transmitida por teléfono desde Damasco a la oficina de esta agencia en Kuwait, el FPLP no indicó lo que pensaba hacer con el aparato o con sus pasajeros. La máquina había partido esta noche de Benghazi (Libia), con rumbo desconocido.

El comunicado, de 2.000 palabras, leído en inglés, expresaba que Francia siempre fue enemigo de los árabes, "desde Carlomagno hasta Giscard", y calificó al actual presidente Valery Giscard D'Estaing de "socio del imperialismo estadounidense".

Este es un aparato de línea de Air France, similar al asaltado en vuelo ayer entre Tel Aviv y París. El avión fue desviado hacia Libia, país que había abandonado anoche. (Radiofoto de UPI).

Aterrizaje en Uganda esta madrugada

PARIS, 28. (Télam)-Latín-Reuter). — El avión de Air France con 216 pasajeros a bordo secuestrado ayer por guerrilleros palestinos aterrizó en el aeropuerto de Entebee, en Uganda, a las 01.20 GMT de hoy, informó un vocero de la empresa aérea.

En YPF aguardan el resultado de varios cateos

SANTA FE, 27 (NA).— Técnicos de YPF anticiparon que se aguarda con optimismo los resultados de los cateos que personal de la empresa estatal viene realizando desde meses atrás en distintos puntos de una amplia zona comprendida entre Curuzú-Cuatiá (Corrientes); Resistencia (Chaco), San Francisco (Córdoba) y Villa Minetti (al noroeste de esta provincia).

Las pruebas logradas y los informes técnicos confeccionados están siendo procesados en las dependencias centrales de YPF en Capital Federal, con la utilización de equipos electrónicos.

Chispazos

por IAN

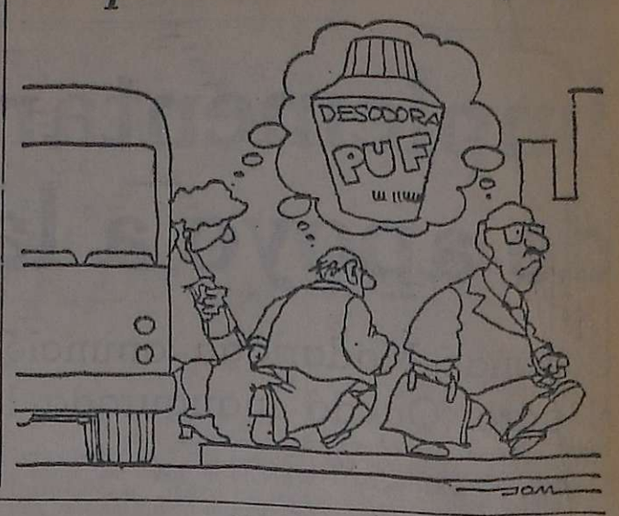

ADEPA trató el problema del papel para diarios

Resolvió dar su adhesión a la constitución de una comisión mundial de defensa de la libertad de prensa

BUENOS AIRES, 27 (NA). — El consejo ejecutivo de la Asociación de Entidades Periodísticas Argentinas (ADEPA), resolvió adherir, a pedido de la Sociedad Interamericana de Prensa (SIP), a la constitución de la comisión mundial de defensa de la libretad de prensa, entidad creada para instrumentar actitudes internacionales conjuntas "cuando no hayan operado los recaudos de orden nacional para su defensa".

La resolución fue tomada a través del consejo ejecutivo de ADEPA, que sesionó con la presidencia de su titular, Juan S. Valmaggia, quien informó sobre las gestiones realizadas en el ámbito oficial para plantear las dificultades relacionadas con las nuevas disposiciones para la adquisición de papel para diarios.

El consejo reiteró asimismo el anhelo de que se ponga en práctica sin demora las disposiciones de la ley 21.326, recientemente sancionada, que ordena liquidar la deuda oficial por la publicidad ordenada a través de la agencia Télam, ya que "su redacción se prestó a ciertas vacilaciones que están demorando su cumplimiento".

Valmaggia se refirió, asimismo, a dificultades, "en algunos casos de orden personal, planteadas a algunas publicaciones, especialmente del interior", y señaló que la reaparición de las publicaciones "Cabildo" y "El Fortín", debían celebrarse "al margen de toda posición ideológica".

También se resolvió la creación de una comisión especial que estudiará los "procedimientos o medidas de orden tributario o aduanero que entorpecen la adquisición de papel prensa", se recibió un informe acerca de la próxima asamblea de ADEPA a realizarse en setiembre en la ciudad de Corrientes y se aceptó una invitación para llevar a cabo la reunión de julio del consejo directivo en la ciudad de Santa Fe.

Adhesión

En primer término, el consejo tomó conocimiento de la comunicación de la SIP, por la que se solicitó la adhesión de ADEPA al acuerdo formalizado para constituir la comisión mundial de la libertad de prensa.

El acuerdo lo formalizaron la SIP y el Instituto Internacional de Prensa (IPI), con asiento en Zurich, Suiza, "con el objeto de dar carácter internacional a esa garantía del periodismo libre, haciendo jugar el principio de que cualquier ataque al mismo, ocurra donde ocurra, afecta al periodismo del mundo y debe determinar una reacción conjunta cuando no hayan operado los recaudos de orden nacional para su defensa".

En su solicitud de adhesión la SIP señala que se trata del mismo método aplicado en la llamada declaración de Panamá, firmada por esa entidad y la Asociación Interamericana de Radiodifusión (AIR).

"Para dar base a actitudes comunes cuando el caso lo requiera, como ocurre actualmente —señala la información de ADEPA— con la reacción determinada por una reciente actitud de la UNESCO, cuyas consecuencias siguen temiéndose en los círculos periodísticos y audiovisuales".

La comisión mundial ya ha sido constituida y ha elegido como presidente al señor Beebe, del Miami Herald, y sigue recogiendo adhesiones de entidades nacionales que agrupan a órganos periodísticos, a los que se ha sumado ahora ADEPA a través de la resolución de su consejo directivo.

Este cuerpo rindió homenaje en el curso de la reunión al señor José W. Agusti, fundador del diario Córdoba, recientemente fallecido.

Gestiones de ADIRA

Se refirió a continuación el señor Valmaggia, a gestiones realizadas junto con la Asociación Argentina de Editores de Revistas (AAER), la Asociación de Diarios del Interior de la República Argentina (ADIRA), y la Asociación de la Prensa Técnica Argentina (APTA), ante la Secretaría de Hacienda de la Nación.

Las gestiones se relacionan con "las dificultades que crea a la prensa el nuevo sistema ideado para asegurar el cambio mediante la toma de un nuevo tipo de bonos, al iniciarse la operación de compra de un insumo importado y que incide más particularmente, por el volumen de las adquisiciones respectivas, sobre el papel prensa".

En los próximos días, el secretario de Programación y Coordinación Económica, Walter Klein, concederá audiencia a las entidades mencionadas en relación con ese problema.

Luego el titular del consejo directivo de ADEPA se refirió a la deuda que mantiene aún la agencia Télam y manifestó que "la redacción de la Ley 21.326, recién sancionada, se prestó a ciertas vacilaciones que están demorando su cumplimiento, mientras el desorden administrativo que la propia Télam y el Poder Ejecutivo han confesado, contribuyó a complicar las cosas, dificultando trámites como la documentación de dicha deuda, que cada acreedor hizo a su tiempo y hasta llegó a reiterar algunas veces, tras lo cual, no pocos expedientes desaparecieron y deben ahora reconstruirse con los consiguientes perjuicios y demoras".

El consejo, señala la información, "acordó reiterar el anhelo de que se ponga término sin demoras a una situación cuyo principal damnificado moral es el propio fisco, pero con grave daño material para las publicaciones afectadas por la mora de años para cumplir con las obligaciones".

Orden personal

Acerca de los problemas, "en algunos casos de orden personal, planteados a algunas publicaciones, especialmente del interior, que fueron llevados al Poder Ejecutivo en gestiones en que se acompañó a ADIRA, el señor Vamaglia "refirióse en particular a la situación de algunos periodistas que tarda en esclarecerse, dando cuenta con satisfacción que en ese orden de preocupaciones, el señor José Antonio Ramaccioti, director del diario de Santa Fe, acaba de anunciar a ADEPA que había recobrado la libertad, perdida el 24 de marzo y su diario iba a reaparecer enseguida".

Respecto de la reaparición de "Cabildo" y "El Fortín", Valmaggia expresó en su informe que "al margen de toda posición ideológica, debía celebrarse, aunque la razón aducida al efecto no va al fondo de la cuestión planteada por ADEPA, que en su hora impugnó ése y otros cierres, sin entrar a analizar el contenido de las hojas afectadas, sosteniendo el principio fundamental de que es inadmisible adoptar tal tipo de medidas por la vía administrativa, cuando existe en el país una justicia a la que debe llevarse las acciones susceptibles de determinar sanciones que solo a esta "última incumben".

El consejo expresó luego su protesta por el estallido de una bomba en el edificio de "La Palabra", de San Pedro, provincia de Buenos Aires, ocurrido el 22 de junio en horas de la madrugada y acordó hacer llegar su solidaridad a su director, José B. Arcuri.

Observaciones que hicieran varios miembros del consejo con referencia a "medidas o procedimientos de orden tributario o aduanero que entorpecen la adquisición de papel prensa, determinaron la resolución de encomendar un estudio especial amplio de esa clase de problemas, a los señores Fernando Maqueda y José J. L. Di Fiori, al mismo tiempo que se proyectan gestiones y entrevistas enderezadas a esclarecer distintas situaciones expuestas durante ese cambio de ideas".

El señor José Antonio Romaro Feris, de "El Litoral", de Corrientes, informó a continuación sobre la marcha de la organización de la próxima asamblea de ADEPA, a realizarse en aquella ciudad entre el 23 y el 25 de setiembre próximo, y el doctor Riobo Caputto, de "El Litoral", de Santa Fe, propuso que la reunión a celebrarse en julio por el consejo, se lleve a cabo en Cayasta, primer emplazamiento de la capital santafesina.

Reflexiones sobre un luctuoso suceso

CORDOBA, 27 (Télam). — "Es monstruoso alegar como padre que no se tiene nada que ver cuando un hijo cometa una lesión a la sociedad de tal magnitud que lleva a destruir la vida de un semejante", afirma en su edición de hoy el diario "La Voz del Interior" en un editorial rotundo y terminante relacionado con el asesinato del ex jefe de la Policía Federal, general Cesario Angel Cardozo.

La nota, destinada a alertar a los padres, hace referencia concreta a los de la joven asesina Ana María González, en su título "Ellos no tenían nada que ver con su hijita..." el subtítulo reza: "Ante esta noticia caben las siguientes reflexiones".

"Los padres —afirma el diario local— están obligados doblemente a cuidar de la conducta de sus hijos, no solamente por los deberes inherentes a sus condiciones de tales, sino por la responsabilidad que ante la sociedad tienen por las consecuencias que pudiera ocasionar el cumplimiento o no de esa misión inexcusable".

Dice también que "así como los buenos padres velan por sus hijos cuando éstos se ven amenazados por una enfermedad, no sólo para preservar su salud sino también para evitar que el mal se esparza por la comunidad a que pertenecen, de la misma manera están obligados a cuidar sus mentes del peligro de las inclinaciones marxistas que inducen a la subversión internacional y que han llevado el dolor y el infortunio a tantos hogares argentinos".

"Los padres tienen la responsabilidad de comprender que en la medida en que asuman plenamente sus deberes, han de ser protagonistas fundamentales en el propósito de exterminar a los delincuentes subversivos en que se encuentran empeñadas las fuerzas armadas", prosigue.

Luego de calificar duramente el asesinato del general Cardozo, el diario formula un llamado de alerta a los padres, "todos cuyos cuidados, toda cuya atención, todo cuyo interés es poco para preservar a sus hijos de la barbarie y traición que les inyectan los expertos de la disolución".

"La Voz del Interior" alerta a los padres contra "los amigos, los maestros o "guías" de vuestros hijos", contra" los consejeros y "expertos" en dinámica de grupos y psicología social del adolescente", a quienes acusa de usar "pieles de cordero de los viejos y nuevos lobos".

Formula, asimismo, advertencias acerca de "los libros con olor a "ciencia", a "sociología de la liberación", resquicios —dice— por donde entran "la violencia, la destrucción y la muerte, como entró en la mente de Ana María González, al parecer sin que sus padres lo supieran".

La culpa mayor de éstos —concluye— "es no haberlo advertido a tiempo para corregir el proceso de "lavado de cerebro".

Ford

(Viene de la Pág. 1º)

propias diferencias son aprovechadas por los países en desarrollo para lograr triunfos, los que por lo demás no tienen ningún significado económico, en las diferentes conferencias internacionales que a menudo se efectúan en el mundo.

"Si coodinaran sus esfuerzos, las democracias industriales tendrían la oportunidad de hacer una contribución efectiva al aplastante problema de nuestra época: la creación de un orden económico internacional, por primera vez a base global", declaró Kissinger en París.

Desde luego, el interés del gobierno de Estados Unidos en este magno designio económico tiene una relación indirecta con el actual año de elecciones en dicho país.

Por diversas razones —una de ellas las incertidumbres de la decisión electoral final— el gobierno de Wáshington se encuentra maniatado en la prosecución de otros propósitos de política internacional: la situación en el Oriente Medio se halla estancada; las relaciones entre Estados Unidos y la Unión Soviética y las negociaciones para el desarme se encuentran en estado de animación suspendida; y la política a seguir con China no podrá definirse sino hasta que Mao Tse-Tung, desaparezca de la escena y pueda verse la dirección que hayan de seguir sus herederos políticos.

Desde el punto de vista de la política interna de Estados Unidos es de esperar que si el Partido Demócrata triunfara en las elecciones del mes de noviembre la dedicación a un concepto económico global habrá de continuar, y quizá en forma aún más acelerada. Lo único que podría alterar la filosofía expuesta por Kissinger y Ford sería que Ronald Reagan llegara a triunfar en noviembre, lo que, según Kissinger ha estado diciendo, es algo "inconcebible".

ROPA COMO NUEVA
"SUPER-LAVASECO"
Real
TINTORERIA-LAVANDERIA A DOMICILIO
TEL. 257366

JUBILACIONES
Asesoramiento trámites ante las Cajas
Regularización deudas previsionales
LEYES SOCIALES
Libros Sueldos y Jornales
Horario: 8 a 12 y de 16 a 20
ORG. CONTABLE "ELECE"
GUTIERREZ 567-LOCAL 5
Tel. 251167 - Mza.

SOLO CON UN FORD, INVIERTE.

Con Falcon, Fairlane o Taunus.
Usted elige.
Con todos, invierte sobre seguro.
Con todos, tiene confiabilidad.
Durabilidad.
Mínimo costo de mantenimiento.
Amplitud interior.
Potencia de reserva.
Por eso,
usted puede comprar un auto o invertir en un Ford.

FORD SIEMPRE OFRECE ALGO MEJOR.
Ford

PARA ORGULLO DE NUESTRA QUERIDA MENDOZA..!

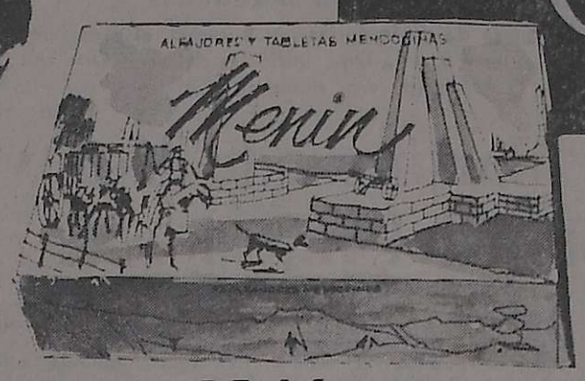

1946

Confitería Española

DE MARIN - ESCORIHUELA Y CIA. S.R.L.

Fábrica: 9 de Julio 2245 - Mendoza

1976

HOY Inaugura su moderna PLANTA ELABORADORA de ALFAJORES Menin

Amasadora especial para tapas de alfajores

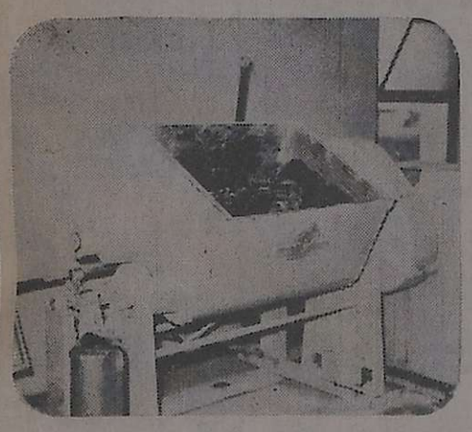

Agrupadora de tapas

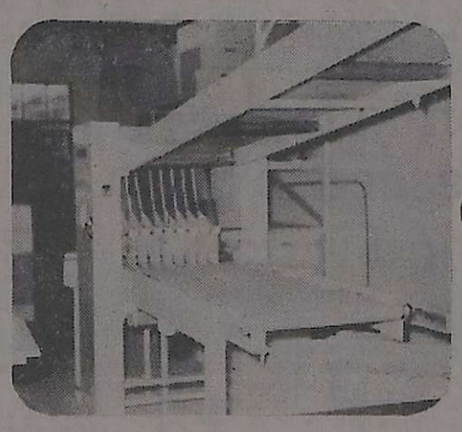

Recubridora de chocolate y túnel de enfriamiento

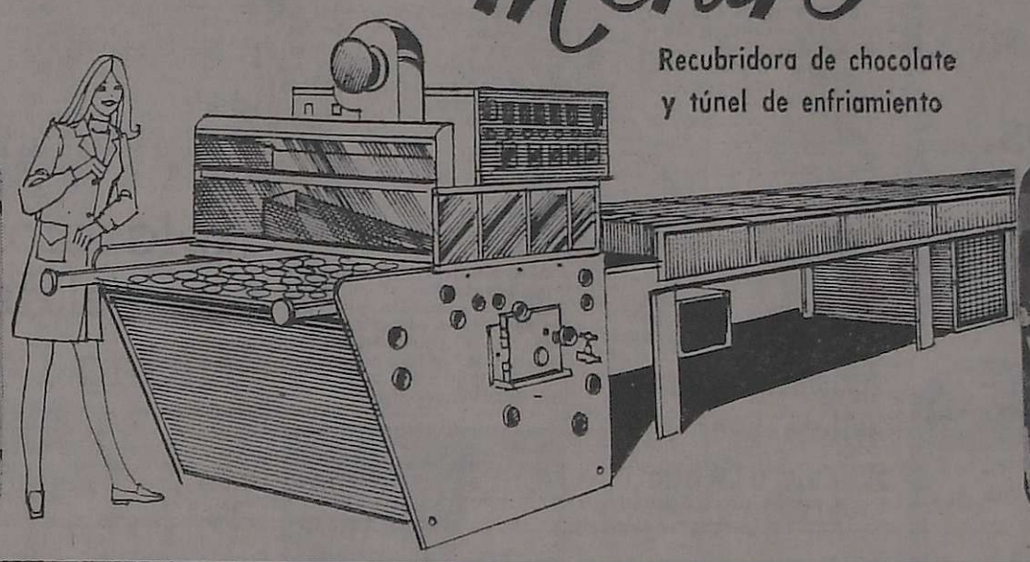

Envolvedora automática

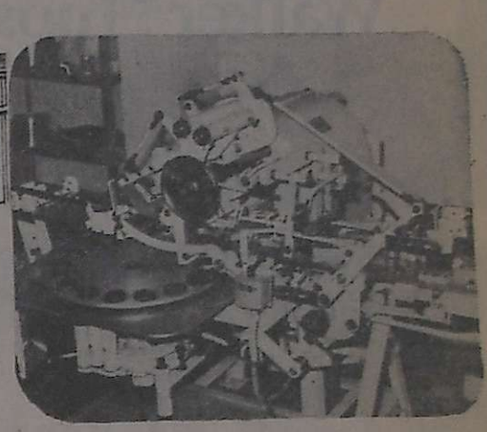

enfoques publicitarios

NADAL D. Hnos. S.A.
CIGARRERIA
distribuidor oficial para kioscos y bares de ALFAJORES MENIN
DEPOSITO Y ESCRITORIOS: SAN JUAN 490
TELEFONO 230912 - MENDOZA

---

iadima
RECUBRIDORAS DE CHOCOLATE
Derretidoras y templadoras de chocolate
Horno de secado
Túneles de enfriamiento
Mesadas transportables de velocidad variable
AMEGUINO 488 - VILLA MARTELLI - P. de BS. AIRES

Dulce de Leche
DÍGALO!
LIZARRALDE HNOS.

Distribuidor: V. de Olivencia e.
P MENDOCINAS 2462 - MENDOZA - TELEF. 252030

SEVERINO CANEPARO
establecimiento metalúrgico
equipos máquinas hornos y accesorios para las industrias de bizcochos - galletistas, dulces - caramelos.
AV. DE LTRABAJO 3341-43-45 - BS. AS.

MAPRICO
S.A.I.C.I.Y.F.
materias primas para heladerías, pastelerías confiterías
CUENCA 750 - BUENOS AIRES - COD. 1406
TEL. 61-0211/16 - DIR. TEL. MAPRICO - BS. AIRES

GHELCO S.A.I.C.A.
Fábrica de materias primas para heladerías y confiterías
SEGUROLA 1702 - TEL. 566-2138/8478

---

chocolates bariloche
s. a. i. c.
BOMBONES - CHOCOLATES - PRODUCTOS DIETETICOS
TURRONES - GOLOSINAS TIPO EUROPEAS
HUEVOS DE PASCUA
PARANA 2431 - 1640 - MARTINEZ (PCIA. DE BS. AS. T. 792-1374-9779

---

iraneta HOGAR S.A.
clima - imagen - sonido - confort
ACONDICIONADORES
CASA CENTRAL : ESPEJO 128 — TEL. 243266— MENDOZA

PUENTE
ENTRE RIOS 219 - TEL. 216758 - MENDOZA

Saporiti hnos. s.a.c.i.f.
Representantes importadores distribuidores de artículos para confiterías
BARTOLOME MITRE 2364, 65 - BUENOS AIRES

---

establecimiento avícola
Santa Elena
CARRIL GOMEZ 1210
GRAL. GUTIERREZ - MENDOZA

---

emic
EMPRESA DE MANTENIMIENTOS INDUSTRIALES DE LA CONSTRUCCION
LUIS S. LOPEZ Y CIA.
ARENADOS Y GRANALLADOS A ALTA PRESION Y REVESTIMIENTOS "EPOXI"
OFICINAS RIVADAVIA 35/50 - MAIPU (MZA.) TEL. 972724 - 972929

J. M. TORRA y Cía.
Distribuidores artículos p/confiterías
TALCAHUANO 1037 - BS. AIRES

PANIFICACION **LA TORINESA**
PLANTA MECANIZADA
FABRICA DE ESPECIALIDADES
CARLOS HUGO GONZALEZ
JUJUY 41 Tel 257563

PINTURERIAS SAN JUAN
CENTRO DEL COLOR
BUENOS AIRES 83 - TEL. 216229-259409 - MZA

LOPEZ Y MASAT
representantes y distribuidores de VILLAPLANA Y CIA.
SANTIAGO DEL ESTERO 715 - MZA. TELEF. 230149

---

molino harinero **GASTALDI HNOS.**
s. a. i. y c. f. e. i. DE GENERAL DEHEZA (CBA.)
Representantes JUAN BLANCO SANCHEZ E HIJOS
BELTRAN 99 - MZA. - TEL. 255958

FARRE Y REBLED
Envases de papel y cartón - papeles en general confiterías y panaderías
QUINTINO BOCAYUYA 1574 - BUENOS AIRES

COMPAÑIA DE SEGUROS
CHACO ARGENTINA S. A.
COLON 136 - 4º PISO - MZA.

PRODUCTOS CARTA
ITALO F. ALFONSO Y CIA.
pulpas - jugos y concentrados de frutas.
SATURNINO SARASSA 349 - ESTE SAN JUAN

CASA FARRÉ S.A.C.I.F.
artículos para confitería
PIEDRAS 1277/79 81 (R 50) - BUENOS AIRES
TEL. 26-1057/1056 0340

SASETRU S. A.
ALIMENTOS ARGENTINOS

Prestigio internacional en chocolates y caramelos
SUCHARD argentina
sociedad anónima industrial y comercial
jerarquía y calidad

CREMA DE LECHE DIELACTIS
CERETTI 194 - G. CRUZ - TEL. 223588

STREICH Y MONTAÑA
REFRIGERACION INDUSTRIAL
montaje reparación y service de cámaras frigoríficas | CHILE 1740

CORRALON **"EL PORVENIR"**
VENTA DE FRUTOS DEL PAIS (CARBON y LEÑA)
JUAN ROCAMORA
REMEDIOS ESCALADA 481 - TEL. 290975 - SAN JOSE
GUAYMALLEN - MENDOZA

MANUEL REY DESA S.R.L. PAPELERIA
bandejas de cartón - servilletas fantasía - servilletas bares y restaurantes
distribuidores de celulosa argentina s. a.
SAN JUAN 1601 - MZA. - TEL. 252959 - 255863

BELGAR S. R. L.
PERFECCION EN CIELORRASOS EN PLACAS PREMOLDEADOS EN YESO
TEL. 248874 - MENDOZA

Se teme una epidemia de fiebre tifoidea en Beirut

Hubo más bajas y el duelo de artillería se incrementó

BEIRUT, 27 (UPI). — Una intensa batalla se extendió hoy por los campamentos de refugiados sirios, rodeados por milicianos derechistas, para envolver a toda la región de Beirut.

Los izquierdistas y palestinos lanzaron contraofensivas en varios frentes, en una guerra civil que parece que no terminará hasta que uno de los bandos se convierta en claro vencedor.

Un avión comercial que se encontraba listo para recibir pasajeros fue alcanzado por proyectiles de morteros. El aparato estalló en llamas, mientras tres miembros de la tripulación saltaban a la pista. El capitán, Zuheir Mikati, de nacionalidad libanesa, pereció.

Ningún pasajero se encontraba a bordo cuando se produjo el percance. Reporteros que se hallaban en el lugar dijeron que vieron claramente venir los proyectiles desde posiciones mantenidas por los cristianos.

El coronel cristiano Antoine Barakat había advertido que bombardearía el aeropuerto si no se le concedían derechos de inspección, para asegurarse que los izquierdistas no estaban recibiendo partidas de armas.

Los vuelos fueron suspendidos inmediatamente después del ataque, pero no se informo inmediatamente si el aeropuerto sería cerrado.

La artillería izquierdista disparó sobre los sitiados campamentos de Tal Zaatar y Jisr Al Pasha, en el sudeste de Beirut, por sexto día consecutivo.

Unos 3.000 proyectiles pesados fueron disparados en las últimas 24 horas por ambos bandos, causando 150 muertos y 209 heridos. Pero los campamentos, fuertemente fortificados, resistían los ataques. La lucha paralizó los esfuerzos árabes por lograr una nueva tregua.

Milicianos derechistas e izquierdistas combatieron casa por casa en el arruinado centro comercial de Beirut y en los distritos portuarios. Además, hubo enfrentamientos entre los distritos Chia, musulmán, y Ainrummaneh, cristiano, donde los izquierdistas trataron de abrir una ruta de socorro hacia los campamentos sitiados por los derechistas.

Los izquierdistas también lanzaron una ofensiva sobre el pueblo cristiano de Aley, en las montañas que rodean a Beirut.

Un vocero musulmán dijo que los izquierdistas habían ganado control en toda el área, pero los derechistas lo negaron.

Las artillerías musulmanas y cristiana se trenzaron en un duelo nocturno, disparando cientos de proyectiles que cayeron en tiendas comerciales y residencias particulares a través de toda la ciudad.

Los nuevos combates llenaron de aprehensión, no ya de temor, a los residentes de esta capital, curtidos en una cruel guerra fratricida que por casi un año ha causado destrucción, muerte, mutilaciones e indescriptible sufrimiento.

Por seis días Beirut se encuentra sin agua potable y servicio de electricidad. Las amas de casa buscaban en vano esta mañana algún pozo o cañería en los cuales pudiera haber un poco del elemental líquido.

Pero la única manera de abastecerse de agua es comprarla por botella, que se vende a precios que cada día se elevan más.

Las autoridades advirtieron que el peligro de epidemia es inminente y los hospitales aumentaron el nivel de su campaña de inmunización contra la fiebre tifoidea, la enfermedad más temida en las actuales circunstancias.

El presidente de Siria en Bucarest

Enfrentándose a través de la mesa de conferencias, en Bucarest, el presidente de Rumania, Nicolás Ceausescu (tercero, a la izq.), inició las deliberaciones con el presidente de Siria, Hafez El Assad (tercero, derecha). (Radiofoto de UPI).

Se reunirán los cancilleres de Egipto y Siria

EL CAIRO, 27. (UPI). — Los ministros de Relaciones Exteriores de Egipto y Siria, asistidos por mediadores de Arabia Saudita y Kuwait, se reunirán el miércoles en el puerto de Jeddah, en el mar Rojo, para continuar las conversaciones en busca de paz, informaron hoy fuentes diplomáticas árabes.

Las fuentes informativas manifestaron que los cuatro países tratan de persuadir a las facciones envueltas en la guerra civil libanesa a enviar representantes a la conferencia.

Inhumarán hoy los restos de monseñor Brasca

RAFAELA, (Santa Fe), 27. (Télam). — Los restos mortales del obispo de esta ciudad, monseñor Antonio Brasca, son velados desde ayer en la iglesia catedral "San Rafael".

Desde hora temprana y desafiando la baja temperatura reinante, centenares de fieles desfilaron frente al féretro del prelado, ubicado en la nave mayor de la iglesia catedral.

Monseñor Brasca, de 57 años, falleció en la madrugada de ayer en Rosario, donde estuvo internado desde el mes de febrero, afectado por un mal incurable.

Según informó la diócesis local, el sepelio de los restos de monseñor Brasca tendrá lugar mañana, a las 10, en la catedral "San Rafael".

Por otra parte, la diócesis invitó a la población a no enviar ofrendas florales y, en cambio, a donar a entidades de bien público el dinero, "tal cual era el deseo del obispo".

La misión Martínez de Hoz y el desarrollo del interior

BUENOS AIRES, 27. (Télam). — Los resultados obtenidos por el ministro de Economía en su reciente gira financiera por Estados Unidos y Canadá trascienden el objetivo concreto de reestructurar los vencimientos de la deuda externa, al constituirse en posibilidades reales para el desarrollo económico especialmente del interior del país.

En este contexto se inscriben la reanudación de las operaciones con el Banco Mundial y el Eximbank, interrumpidas desde hace 6 años y ocho meses, respectivamente, que redundarán en proyectos que tendrán un efecto multiplicador sobre la actividad económica en general.

El Banco Internacional de Reconstrucción y Fomento (B. I. R. F.), denominación oficial del Banco Mundial, otorgará, además de 125 millones de dólares para SEGBA, otro crédito de 100 millones de dólares a Vialidad Nacional. Este monto se destinará para la construcción y mejoramiento de caminos a fin de lograr una más estrecha integración de las distintas regiones del país.

A su vez, el Banco de Exportación e Importación (Eximbank), dejó abiertas sus puertas para que empresas argentinas soliciten financiamiento de la institución para sus importaciones de equipos. La entidad también considerará el apoyo crediticio gestionado para la construcción de la planta de etano de General Cerri, el eslabón básico del futuro polo petroquímico de Bahía Blanca.

También resultan alentadoras las tramitaciones emprendidas ante el Banco Interamericano de Desarrollo (BID), tendientes a desempolvar solicitudes argentinas como el ya mencionado complejo petroquímico bahiense y sus plantas satélites, y la instalación de una planta de celulosa en Misiones.

Otro resultado trascendente es el acuerdo para continuar la construcción de la central atómica de Río Tercero, de 600.000 kilovatios, logrado en las conversaciones con el ministro de Economía canadiense.

Todos estos proyectos apuntan a sectores básicos de la economía y su ubicación en el interior del país, los convierte además en verdaderos pilares de una descentralización armónica con una trascendencia inacalculable para la actividad económica en general.

En cuanto al objetivo prioritario, de lograr la reestructuración de los vencimientos inmediatos de la pesada deuda externa heredada por la actual conducción económica, que se aproximan a los 1.000 millones de dólares para los próximos seis meses, el 5 de julio se iniciarán las gestiones ante la banca europea.

El platón para este viaje, que en realidad es complementario del que acaba de finalizar, lo está dando el Fondo Monetario Internacional con los acuerdos logrados y que aún no se conocen en detalle.

Ese implícito apoyo del FMI, con los datos de una economía en franca recuperación, también es la "luz verde" para las gestiones con la banca estadounidense y canadiense, que se concretarían ya esta semana, o sea antes que el doctor Martínez de Hoz inicie su gira europea.

Antes de partir a Nueva York, el ministro desvirtuó expectativas tradicionales: "Un ministro no debe volver de un viaje con los bolsillos llenos de dinero" dijo, pero se ha dado el puntapié inicial y los resultados de la gestión reconocen un punto fundamental: se ha logrado restituir la confianza perdida en el mundo financiero.

Un enfrentamiento provocó la muerte de un policía y un subversivo en Rosario

ROSARIO, 27 (Télam). — El Comando del Segundo Cuerpo de Ejército "Teniente General Juan Carlos Sánchez", hizo conocer esta noche aquí, un comunicado, en el que da cuenta de un enfrentamiento entre fuerzas policiales y delincuentes subversivos, que culminó con la muerte de un agente y un sedicioso, en tanto otro componente de las fuerzas de seguridad, resultó herido.

El texto del comunicado, es el siguiente:

"El comandante del Cuerpo de Ejército II, comunica a la población que en el día de la fecha, siendo aproximadamente las 09.30 horas, se produjo un enfrentamiento entre fuerzas policiales y un grupo de delincuentes subversivos en la Cortada Valdez, entre las calles Italia y Dorrego.

Como resultado del mismo, uno de los delincuentes subversivos fue abatido y resultaron heridos dos agentes del orden, posteriormente uno de ellos falleció en el Hospital Central, lugar donde había sido internado.

Al comunicar este hecho, el Comandante del Cuerpo de Ejército II, también quiere hacer resaltar la eficaz colaboración de la población lo que permitió la localización y posterior eliminación de este delincuente subversivo".

Aplazaron la fecha para el descenso de la Viking 1 en Marte

PASADENA, (California). 27 (UPI). — La nave espacial Viking I no descenderá en Marte el 4 de julio debido a que los funcionarios a cargo del proyecto temen que el lugar previamente elegido para ello sea muy arriesgado, informó anoche la Administración Nacional de Aeronáutica y del Espacio (NASA).

La complicación altera las esperanzas de la NASA de realizar el descenso en el "Planeta rojo" en esa fecha para celebrar el bicentenario de Estados Unidos, y los funcionarios dijeron que el nuevo lugar y fecha para la operación serán determinados en los próximos días después de una investigación.

El Viking I ha estado en órbita en torno de Marte desde el 19 de junio, tomando fotografías de posibles lugares de descenso.

Las fotografías mostraron que el terreno en la zona preseleccionada de descenso, llamada "Chryse", era mucho más abrupta y llena de cráteres que lo que se había considerado previamente.

Los funcionarios quieren ahora estudiar una zona al noroeste del lugar original de descenso, que se llama "Chryse Fenicia", que consideran puede ser más adecuada que el primer sitio.

En la mañana del sábado una fotografía tomada por el Viking I de una nube avanzando sobre la superficie de Marte dio a los científicos su primera buena visión de las condiciones del tiempo sobre el lugar de descenso original.

El doctor Hal Masursky, director del equipo del descenso, manifestó que la nube blanca, probablemente conformada por cristales de hielo, se movía a unos 30 metros por segundo o sea unos 108 kilómetros por hora.

La atmósfera de Marte es, empero, tan enrarecida que eso podría ser lo mismo que unos 10,8 kilómetros por hora en la tierra.

Masursky señaló que el descenso del Viking I podía tolerar vientos de hasta 70 metros por segundo, o sea 252 kilómetros por hora en Marte, el equivalente a unos 24 kilómetros por hora en la Tierra.

Vientos más fuertes pueden causar que la nave se voltee durante el descenso, dijo el portavoz.

Avistaron una ballena ayer en ingeniero White

BAHIA BLANCA, 27. (Télam). — La insólita presencia de una ballena de unos 20 metros d longitud, en aguas del puerto de Ingeniero White, concitó la atención general de los trabajadores y circunstanciales peatones de la zona portuaria, que tuvieron oportunidad de observar los desplazamientos del monumental cetaceo y sus característicos chorros de agua.

La ballena, como si intuyera su condición de niña mimada, efectuó varios y sincronizados "paseos" ante la desbordante curiosidad de la gente.

El Presidente reúnese hoy con Harguindeguy

BUENOS AIRES, 27. (Télam). — El presidente de la República teniente general Jorge Rafael Videla, recibirá mañana, a las 12.30, al ministro del Interior, general de brigada Albano Harguindeguy, y posteriormente almorzará con funcionarios de la Presidencia de la Nación.

La iniciación de la actividad del jefe del Estado, se iniciará a las 8.30, con la consideración de diversos asuntos en trámite en compañía de sus colaboradores inmediatos.

Ahora en Mendoza,
LA MEJOR TECNOLOGIA AGRICOLA CUENTA CON EL MEJOR RESPALDO:
WALKER HNOS. S. A.
CONCESIONARIA
JOHN DEERE
para tractores e implementos agrícolas
REPUESTOS TODA LA LINEA DE REPUESTOS LEGITIMOS
SERVICIO MECANICO ESPECIALIZADO CON EQUIPOS, HERRAMIENTAS Y PERSONAL ENTRENADO EN FABRICA JOHN DEERE
Desde HOY, en Mendoza, JOHN DEERE ES WALKER HNOS. S. A.
Walker Hnos. S.A.
Concesionaria JOHN DEERE para tractores e implementos agrícolas en Mendoza, Tunuyán y zonas de influencia
MENDOZA: BARCALA 235 - TEL. 255393
TUNUYAN: SAN MARTIN 1135 - TEL. 2045

CORTINAS DE ENRROLLAR EN MADERA Y P.V.C.
RESISTEN LA INTEMPERIE SIEMPRE COMO NUEVAS
Adquiérales en
FADECOR S.R.L.
JUAN B. JUSTO 161
TEL. 218781 - MENDOZA
Obtenga mayor calidad a menor precio utilizando P.V.C.
ENTREGA INMEDIATA

para sus muebles
LUSTRAMUEBLES TEKO
OTRO PRODUCTO MAYBOSS S.R.L.

CONSEGUIR EMPLEADOS COMPETENTES, SERVICIO DOMESTICO ADECUADO ?
Resultados 100x100 POSITIVOS
con AVISOS CLASIFICADOS
LOS ANDES MATUTINO
EL ANDINO VESPERTINO
(TARIFA COMBINADA)
MAS ECONOMICOS MUY EFECTIVOS
PRUEBE...

Sorpasso®
masculino y singular!

ALPARGATAS S.A.I.C. - EMPRESA ARGENTINA QUE PRODUCE PARA EL PAIS DESDE 1885

COOPERATIVA DE VIVIENDA
"ALTA MENDOZA" Ltda.
Necochea 31 - 1er Piso Of. 3-4 Mendoza Telefono 216338
Adherida a la Federación de Cooperativas de Vivienda de la República Argentina Ltda. Fe.Co.Vi.Ra. Mendoza
Personería Jurídica Nº 639/ 1974
Matrícula Nacional (INAC) Nº 7743/ 1974
SEGUIMOS CUMPLIENDO

"ALTA MENDOZA" INFORMA:
El día 9 de junio de 1976 se firmó la escritura traslativa de dominio de terrenos adquiridos que lleva el No. 36, folio 61 en la Escribanía del Señor Escribano D. CARLOS ABEL ALBINO. En la nota gráfica el señor presidente de la cooperativa, Dr. RICARDO RUBEN MARINO y el vendedor señor ALBERTO TOHME, en el momento de proceder a la firma de dicha escritura. Asimismo se informa a todos los socios que de igual modo, el día 11 de junio 1976., se firmó la escritura No. 37 folio 64 ante el mismo escribano, por terrenos adquiridos al señor ELIAS TOHME.
Se recuerda a los socios que han cancelado el terreno y que no han comunicado a la Cooperativa, que deben hacerlo lo antes posible, por cuanto se está instrumentando el "PLAN ESTIMULO y oportunamente se dará a conocer el sistema a emplearse. Los socios que hayan cambiado de domicilio deben comunicarlo de inmediato a la Cooperativa. Recordámos por otra parte a todos los asociados, que a los efectos de poder cumplir en término con la totalidad de los compromisos contraídos y objetivos trazados para la INICIACION DE LA CONSTRUCCION DEL BARRIO, los socios que adeuden cuotas de administración, gastos de escrituración, cuotas de terrenos y/o intereses aprobados en Asamblea del 9/11/1975, deben regularizar su situación lo antes posible, por cuanto se está realizando en estos momentos el BALANCE GENERAL Y PADRON DE ASOCIADOS, de lo que resultará que los socios que se encuentren en mora con sus pagos serán excluídos antes que se convoque a la Segunda Asamblea General Ordinaria, de conformidad a disposiciones estatutarias.
POR CONSEJO DE ADMINISTRACION
PEDRO R. VIDELA ZAPATA Secretario
Dr. RICARDO MARINO Presidente
Dr. ALBERTO J. PALAVECINO Tesorero

CORREDORES
BIEN VINCULADOS CON ANTECEDENTES
Confecciones Damas y Niños
Por Carta:
ALVAREZ JONTE 3340
1407 - CAP. FEDERAL
23,6,F,71873,28,5

Un temporal causó serios daños en Salta

SALTA, 27. (NA). — Inconvenientes de todo tipo sufrieron los pobladores de la región cordillerana, a raíz del temporal que, con ráfagas de viento superiores a los 100 kilómetros por hora, azotó esa zona.

El temporal se registró con mayor intensidad en Socompa, donde se produjeron daños en instalaciones del Ferrocarril Belgrano, en esa localidad llegó a registrarse 10 grados bajo cero, al igual que en Tolar Grande y en San Antonio de los Cobres.

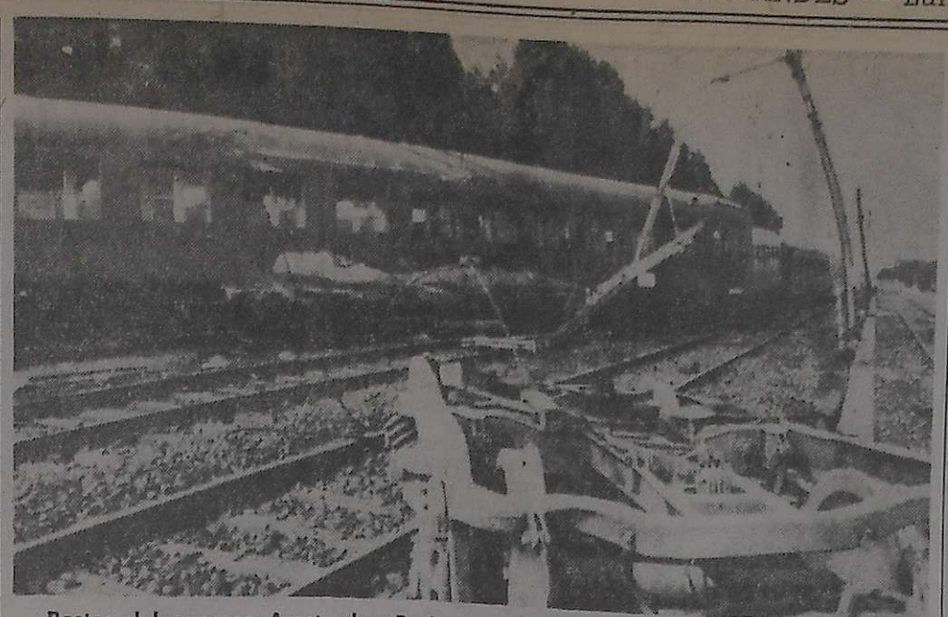

Restos del expreso Amsterdam-París yacen a lo largo de las vías, en el lugar donde cinco de los 12 vagones del tren descarrilaron, provocando la muerte de 10 personas y heridas a muchas más. (Radiofoto de UPI.).

Descarriló un tren cerca de Bruselas: 10 muertos

NEUFVILLE (Bélgica) 27 (UPI). — El famoso expreso París-Amsterdam se descarriló hoy a la media hora de haber salido de la estación de Bruselas y más de la mitad de sus vagones volcaron dando muerte e hiriendo a decenas de personas, según informaron las autoridades policiales y ferroviarias.

A las cuatro de la tarde (15 GMT) la policía informó que de entre los vagones volcados ya se habían retirado 10 cadáveres.

Sobre un total de 12 vagones que componían el tren, siete se dieron vuelta en las cercanías de esta pequeña localidad ubicada unos 35 kilómetros al sudoeste de la capital belga.

Por el momento resulta imposible establecer las causas del desastre pero un directivo ferroviario dijo que no se descarba la posibilidad de que la intensa ola de calor que afecta al norte de Europa hubiese provocado una dilatación de una vía a la otra lo suficiente como para hacer que una rueda saltara.

De acuerdo con las primeras versiones entre los restos de los vagones habría unos 10 pasajeros muertos y el número de heridos sería de 29.

El expreso salió de la estación del mediodía de Bruselas a las 1.10 P.M. y el descarrilamiento y vuelco se produjo a las 1.30 P.M., el convoy debía entrar a la estación norte de París a las cinco de la tarde.

La formación del ciudadano y la expectativa sobre una materia

BUENOS AIRES, 27. (NA). — En los próximos días, el país en general, y la escuela argentina en particular, conocerá el nuevo contenido pedagógico de la materia "Estudios de la Realidad Social Argentina (ERSA), que fue creada en 1974 —para remplazar a "Educación Democrática"— bajo el lema de "Soberanía o dependencia".

En el futuro, según trascendidos originados en fuentes responsables, ERSA no será una asignatura sino un área de conocimientos en el que nuevos enfoques de la historia argentina y de la geografía serán reflejados dentro del contexto social actual. Simultáneamente, la moral cívica ocupará su lugar didáctico con aspiraciones de formar al ciudadano argentino.

El enfoque general descripto responderá a la vigencia de los valores de la moral cristiana, de la tradición nacional y de la dignidad del ser argentino, tal como lo expresó el actual ministro de Educación, Ricardo Pedro Bruera, al anular los contenidos originales de ERSA, el 31 de marzo último.

Pero, los conceptos disímiles de las dos etapas de ERSA no constituyen una circunstancia última o aislada sino la consecuencia del largo peregrinaje de las materias destinadas a la formación del ciudadano que, en nuestro país, hasta hace pocas décadas siempre se elaboraron en torno del contenido de la Constitución nacional.

ERSA, en 1974, remplazó a "Educación democrática" que se dictó, a partir de 1956 en lugar de "Cultura ciudadana" que, desde 1952, sustituyó a la tradicional materia "Instrucción cívica".

En rigor de verdad, el tema de la formación del ciudadano es uno de los temas que más preocupa a los pedagogos de todo el mundo y, por lo tanto, es frecuente verlo incluido en las publicaciones más importantes de la Unesco.

La preocupación por esta materia está dada —según registra una abundante bibliografía al respecto— por la relación directa que el estudiante debe tener con su medio ambiente y con los problemas que en él se suscitan, porque la exerienpcia ha demostrado la inutilidad de brillantes egresados de escuelas superiores pero totalmente desactualizados en cuanto a la realidad nacional.

En uno de los encuentros más fecundos de pedagogos que organizó la Unesco en los últimos años, se replanteó el compromiso social de la escuela en un mundo de cambio como el actual, signado, además, por los vaivenes de la política, y se admitió, por cierto, que el compromiso existe por la función unificadora de la escuela en la sociedad.

Y todo el debate que produjo este criterio —en el cónclave de conclusión universal: "La escuela debe contribuir a estimular el espíritu cívico, el compromiso social, el interés por los demás, y ayudar a escapar del aislacionismo, bien sea este escogido o impuesto".

Por todo lo expuesto, la expectativa que ha despertdao el nuevo contenido de la materia ERSA está más que justificada.

En Uruguay quedó formado el Consejo de la Nación

MONTEVIDEO, 27 (Télam-Latín). — Las Fuerzas Armadas uruguayas consolidaron su responsabilidad en la conducción del país, al quedar instalado hoy el "Consejo de la Nación", organismo cívico-militar con amplias potestades conferidas por reciente acta institucional.

En ceremonia oficial, que encabezó el presidente de la República Alberto Demichelli, asumieron sus cargos los integrantes del flamante organismo: sus miembros civiles son los que componen el Consejo de Estado, y la junta de oficiales, que agrupa a los jefes de ese grado o similar de las tres armas de las Fuerzas Armadas.

El acto tuvo por ámbito la amplia sala de sesiones de la ex Cámara de Senadores, del Palacio Legislativo. En el recinto estuvieron presentes los integrantes del gabinete ministerial cuerpo diplomático, autoridades castrenses e invitados especiales. La ceremonia fue transmitida por una cadena nacional de radio y televisión, y comenzó pasadas las 11, hora uruguaya.

El presidente interino del Consejo de Estado, Aparicio Méndez pronunció un discurso al comienzo de la sesión y luego de instalado el flamante consejo, fueron designados los secretarios del organismo y los miembros de la comisión administrativa que debe redactar el reglamento interno del cuerpo.

El consejo creado por acta institucional, tendrá entre otros fundamentales cometidos, el de elegir en el término de sesenta días al presidente que sucederá al primer mandatario interino Alberto Demichelli, que el 11 de junio sustituyó a Juan María Bordaberry.

Ganadería

(Viene de la Pág. 1ª)

entre 0,6 y 0,8 millones de toneladas de grasas y aceites.

"Naturalmente que a este incremento de la demanda derivada del crecimiento físico de la población, debe agregarse la demanda adicional por el crecimiento de los ingresos, lo que puede considerarse del orden de un 20 por ciento más.

"Esta mayor demanda no se proyecta integra al comercio mundial, por cuanto es abastecida en la mayor proporción por la producción interna de cada país.

"El comercio mundial alcanza un volumen del orden de los 120 millones de toneladas de cereales y 6 millones de toneladas de carnes por año.

"Por esa circunstancia la expansión de la República Argentina en el comercio mundial de las materias primas se producirá ganando posiciones relativas, creciendo más aceleradamente que los demás países exportadores.

"En lo fundamental, esta mayor expansión de la República Argentina es la recuperación de la posición que naturalmente le corresponde en el mercado mundial y que la perdió por errores de su política interna.

"Para dar respuesta a esta expectativa interna e internacional es que hemos formulado modificaciones sustanciales a la política agropecuaria seguida por nuestro país en las últimas décadas.

"Dicha política debe implementarse todos los días en función de los problemas y características que encierra la producción, comercialización e industrialización de los alimentos.

"Esperamos que esta reunión de los señores ministros y secretarios de Agricultura provinciales y de la Secretaría de Agricultura y Ganadería de la Nación, nos proporcione las recomendaciones concretas que corresponde formular para resolver los problemas que plantean los respectivos tratados.

"Se trata de una contribución esencial, que requerirá un trabajo sistemático y metódico, el que, estamos seguros, se realizará con esa característica en la presente reunión que dejamos con estas palabras inaugurada.

"Antes de finalizar estas palabras de inauguración deseo formular una decisión muy clara de mi gestión, con respecto a la presente situación por la que atraviesa la ganadería argentina.

"Adoptaremos las decisiones necesarias para que, por la vía de la ayuda crediticia y la desgravación fiscal den los estímulos necesarios para disminuir la sobreoferta de hacienda que se percibe en los mercados y que deprime perjudicialmente el precio que se puede pagar por su valorización.

Se cumplieron las exequias de Raúl Uranga

PARANA, 27 (Télam). — Fueron sepultados hoy en la necrópolis local, los restos del ex gobernador de la provincia de Entre Ríos, doctor Raúl Lucio Uranga, fallecido ayer aquí a la edad de 70 años, como consecuencia de una trombosis cerebral.

Numerosas personalidades concurrieron esta tarde al cementerio municipal para acompañar los restos del ex mandatario entrerriano, entre las que se encontraban los ex gobernadores de Santa Fe, doctor Carlos Sylvestre Begnis, y de Entre Ríos, Carlos Contín.

Previamente, en la iglesia San Miguel Arcángel, el arzobispo de Paraná y vicario castrense, monseñor Adolfo Tortolo, ofició una misa de cuerpo presente, en sufragio de su alma.

Audífonos Luz Ferrando

Oír es vivir. Ahora, le ofrecemos una nueva línea de modelos de audífonos. Y en exclusividad las marcas DANAVOX, REXTON y VIENNATONE.

Su especialista y Lutz Ferrando pueden resolver su problema. Con seguridad total

Rechace imitaciones:

El auténtico zapato

SISTEMA Delgado ®

está en

San Martín 1434

Mendoza

se enteró?

ahora el BANCO AGRARIO le ofrece el

PLAN i+i

RADIUX

DEPOSITOS AJUSTABLES

La más ventajosa forma de asegurar sus ahorros contra la variación de precios, ganando además un positivo interés.

EL PLAN i+i le garantiza el mantenimiento del valor real de sus depósitos.

Visítenos y lo asesoraremos: el PLAN i+i del BANCO AGRARIO abre muy ventajosas perspectivas para su dinero.

banco agrario Comercial e Industrial

LAVALLE 61 MZA.

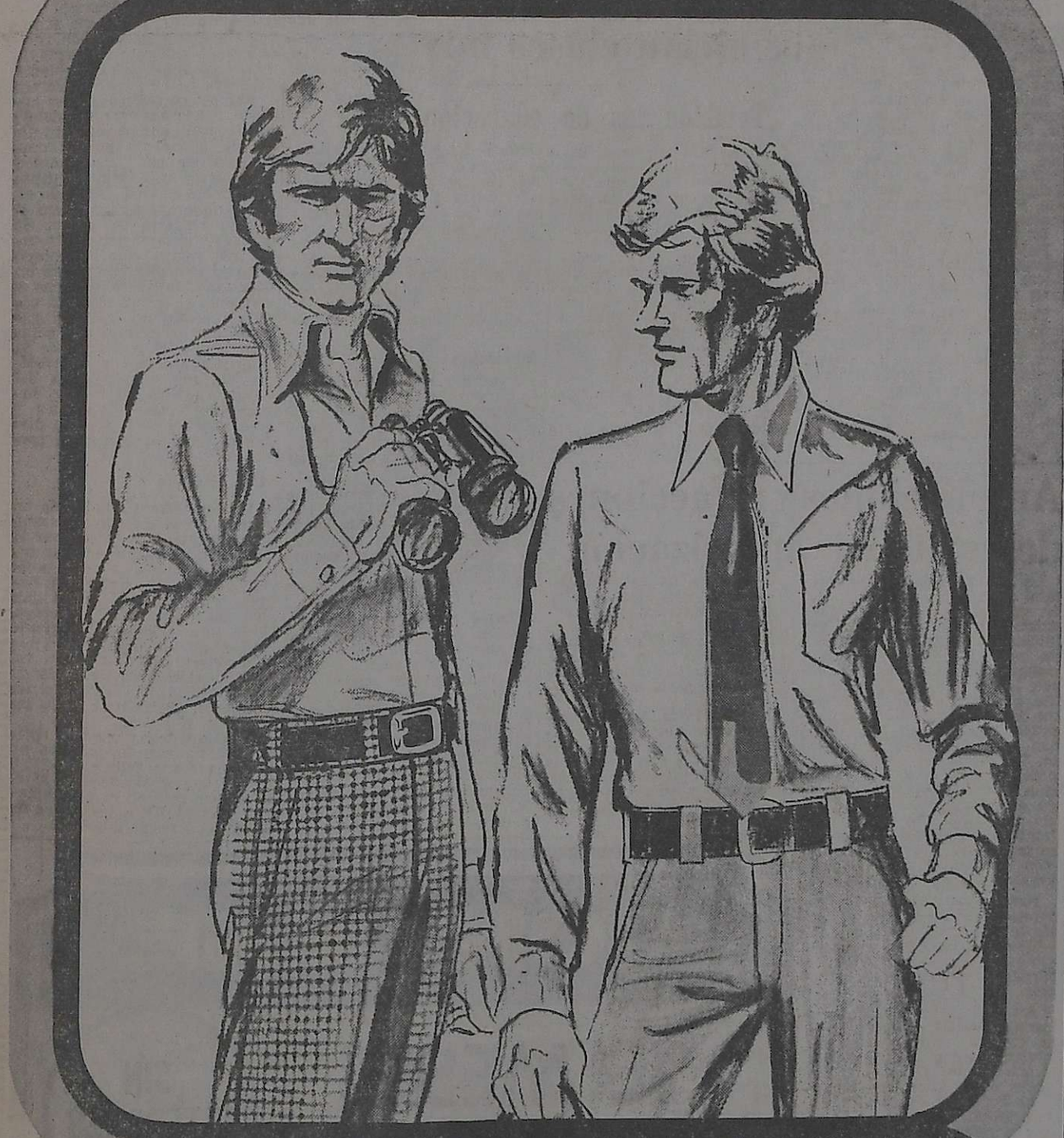

JET

VAN HEUSEN

... para que Ud. se haga ver!

Luzca una camisa JET VAN HEUSEN y sienta cómo crece la admiración a su alrededor por su entalle perfecto, cuellos y puños de moda e impactantes diseños. JET VAN HEUSEN es la camisa creada ¡para que Ud. se haga ver!

Producción de SASSOON

UN EJEMPLO DE NEGOCIACION REALISTA EN JOHN A. WALKER S.A., SU CONCESIONARIA FORD

Dado que FINANFOR S.A. - Compañía Financiera de Concesionarios FORD - ha reducido sustancialmente el costo de descuento de prendas, ahora estamos en condiciones de ofrecerle operaciones muy ventajosas, sobre el precio de venta de su unidad FORD

Pero recuerde:

SOLO HASTA EL 16 DE JULIO DE 1976.

PLAN PROMOCIONAL DE FINANCIACION, CON VIGENCIA UNICAMENTE HASTA EL 16 DE JULIO PROXIMO.

RADIUX

VISITENOS Y ENCONTRARA LA NEGOCIACION MAS REALISTA

Ford John A. Walker S.A.C.I. y A.

MENDOZA • SAN MARTIN • RIVADAVIA • TUNUYAN • MAIPU

LOS ANDES

Fundado el 20 de Octubre de 1882 por el Dr. Adolfo Calle

Directoras:
Carmen Usandivaras de Calle
Elcira Videla de Schiappa de Azevedo

MENDOZA, LUNES 28 DE JUNIO DE 1976

Ingeniería sanitaria en un congreso

Con la representación de 21 países americanos, se realizó el XV Congreso Interamericano de Ingeniería Sanitaria organizado por la sección argentina de la Asociación Interamericana de Ingeniería Sanitaria. Los temas abordados resultan de especial importancia porque contienen una serie de elementos reveladores de los problemas sociales que aquejan a las grandes y pequeñas comunidades. Al respecto, es importante establecer que el aporte de la técnica sanitaria representa una valiosa contribución para paliar tales dificultades, al mismo tiempo que se colabora en la creación de una conciencia popular de indudable valor práctico.

Como dato ilustrativo, puede decirse que en nuestro país la ingeniería sanitaria no posee una estructura tan sólida como sería de desear. En realidad es una especialidad que se confunde con la ingeniería civil y las circunstancias no permiten todavía convertirla en una ciencia pura. La razón principal es que esta actividad se desenvuelve alrededor de obras que implican erogaciones de muy elevado costo, motivo en la mayoría de los casos de licitaciones internacionales. Es indudable, entonces, la existencia de un factor limitativo en el desempeño de los profesionales ubicados en la especialidad.

Esta realidad no ha frenado totalmente el desarrollo de los conocimientos específicos, advirtiéndose adelantos importantes —según lo destacó el secretario de Transporte y Obras Públicas— desde la celebración del primer congreso y el que ahora motiva comentario. Pero subsisten grandes planteos ubicados en el marco de las consideraciones estrictamente técnicas y de allí la importancia de hacer una referencia a la enseñanza de tales disciplinas dentro del ámbito universitario.

Se estima que en 1980 la población de América Latina oscilará en los 380 millones de habitantes. Esta estadística estimativa es de gravitación en la necesidad de hacer previsiones para el futuro, poniendo énfasis en aquellas zonas que hasta el presente han permanecido marginadas de los adelantos verificados en el área. El problema ha preocupado especialmente al Banco Interamericano de Desarrollo, cuyas líneas crediticias se han derivado a lo largo de su trayectoria, en volúmenes importantes, en favor de la ayuda destinada a construcción de obras para dotar de agua potable a poblaciones alejadas.

También se ha utilizado el sistema de préstamos internacionales bilaterales, en un esfuerzo por cubrir las crecientes demandas de instalaciones sanitarias adecuadas. Pero todavía se detectan poblaciones que recurren a la compra de agua a proveedores particulares, quienes proveen de un producto que tiene dudosa calidad, sin posibilidades de otros recursos. Es una cuestión que tiene como única solución las obras de ingeniería de gran envergadura, no siempre al alcance de los presupuestos habituales.

Sin embargo, ese problema que es propio de las regiones rurales no es el único ni tampoco el fundamental. Las grandes concentraciones urbanas se ven en la necesidad de abordar con toda urgencia las consecuencias del enrarecimiento del aire por la difusión incontrolada de elementos nocivos de distinta procedencia. Entra en la especialidad de ingeniería sanitaria, la enseñanza de métodos destinados a superar tales situaciones, la eliminación de los desechos cloacales, la construcción de sistemas de eliminación de gases tóxicos y otras realizaciones similares.

La necesidad de buscar la incentivación del interés por estos temas, aconseja la creación de cursos destinados a los profesionales de carreras afines. Ya se ha dicho que los ingenieros civiles están en las mejores condiciones para ese objeto. En algunas situaciones en que se ha logrado despertar el interés en una medida mayor que la habitual, ha resultado evidente la asistencia de un número importante de técnicos empeñados en adquirir conocimientos sobre ingeniería sanitaria. Este resultado, a su vez, crea un clima propicio a la elaboración de planes que representen trascendentales contribuciones.

Asumirá hoy el intendente de San Rafael

En una ceremonia que se cumplirá hoy, a las 16, en la Municipalidad de San Rafael, asumirá el cargo de intendente municipal de ese departamento el coronel (RE) Edgardo Lorca.

Asistirán el ministro de Gobierno de la Provincia, comodoro Teófilo Ramírez Dolan y el director de Municipalidades, coronel (RE) Fernando Enrique Cuartara.

Realizará asamblea la U.C.I.M.

La Unión Comercial e Industrial de Mendoza convocó a asamblea general ordinaria para hoy a las 18, en la sede de Espejo 256, para tratar la memoria y balance del último ejercicio cerrado el 31 de marzo y proceder a la elección de siete vocales titulares, con mandato por tres años; dos vocales titulares por un año; ocho suplentes por un año y dos síndicos por igual período.

Vista de una toma con su partidor automático, en proceso de construcción.

Ejecutan obras en el Arroyo claro de Tunuyán

El Departamento General de Irrigación, dependiente del Ministerio de Obras y Servicios Públicos, se encuentra trabajando en la construcción de tomas en el arroyo Claro, del río Tunuyán Superior.

Actualmente se ejecutan cinco partidores automáticos de hoja móvil con sus respectivos aforadores, los que se ubicarán en las hijuelas derivadas del arroyo Claro. Estos trabajos se realizan con hormigón armado.

Simultáneamente se ejecutan rectificaciones en el cauce actual, con el propósito de que el agua llegue a los partidores con un régimen hidráulico adecuado que posibilite una distribución correcta de los caudales. Ahora existen tomas rústicas que no permiten efectuar una regulación justa.

Las obras se realizan en las tomas denominadas Calderón, Los Mimbres, Tedín, Barón Méndez y Cervecería, por un monto de contrato de $ 2.189.801 con 95 ctvs., con un beneficio directo para 2.917 hectáreas.

La fecha de terminación de estas tomas está previsto para el 1º de septiembre próximo. El porcentaje de obra realizado hasta el 8 de este mes, era del 22 por ciento.

"En 1975, el 30o/o de la economía se movió fuera del orden contable"

El doctor Basilio Serrano durante su exposición en Mendoza.

Auspiciado por la Asociación Cristiana de Dirigentes de Empresa de Mendoza, disertó en la Bolsa de Comercio el empresario y profesor doctor Basilio Serrano, personalidad de vasta trayectoria en los escenarios nacional e internacional en el quehacer de la actividad y la investigación económica. El doctor Serrano abordó el tema: "coyuntura económica argentina en el marco de la economía mundial" haciendo un amplio y pormenorizado análisis de la situación en sus causas y efectos. Fijó la posición del empresario cristiano frente a la problemática económica y social y de los deberes y responsabilidades del Estado y la sociedad, y expresó confianza en el futuro del país para lo cual reclamó confianza, honestidad, criterios morales en la actividad económica y disciplina de trabajo responsable.

El doctor Basilio Serrano fue presentado por el titular de ACDE Mendoza, ingeniero Alejandro Amoretti, quien destacó su personalidad y se refirió a la contribución concretada por el visitante al conocimiento de la economía como herramienta al servicio del bien común, así como su aporte al estudio de la empresa y de los problemas económicos del país.

El doctor Serrano dio comienzo a su exposición, realizada en tono informal pero con cálida fluidez, comentando que generalmente se habla de la coyuntura económica pensando en términos del cambio operado en la conducción del país a partir del 24 de marzo último. Dijo que ese enfoque no era correcto, ya que la economía obedece a un comportamiento que no tiene nada que ver con las fronteras políticas, ya que el proceso comenzó antes, precisamente al comenzar el segundo semestre de 1975 donde ya se observan los problemas que están haciendo eclosión actualmente. Recordó que dos ministros del gobierno anterior, Rodrigo y Mondelli, intentaron realizar operaciones de shock pensando en las situaciones que se crearían en el desenvolvimiento económico y que después Cafiero también intentó encarar los problemas con mayor gradualismo. Dijo que Gómez Morales perdió el ministerio porque el entorno político en que actuaba le impidió realizar su programa. Afirmó luego que la economía no es independiente de los factores sociales y políticos, sino que está inmersa en el proceso global y que por ello mismo recibe los influjos morales o de falta de moral. "Cuando una sociedad —dijo— no está presidida por criterios morales la economía recibe un influjo negativo", acotando que en lo político ocurre lo mismo. Si no se persigue el bien común, lo económico se desordena. Expresó que la economía no es un suceder que no tenga que ver con el comportamiento de la sociedad, que es el contexto en que se mueve la misma. Afirmó que en la Argentina de los últimos años se produjo una violación de la ley moral y un abandono del concepto de bien común. "Nuestro comportamiento social no era el correcto, ya fuere por acción, por omisión o por defenderse de sus efectos". Insistió en que las exigencias de los criterios morales no eran vividos en el comportamiento económico y a ello respondió la actitud de muchos empresarios que utilizaron herramientas no morales, contribuyendo a crear un desfasaje en el comportamiento de la sociedad.

Falta de virtud

Puso énfasis el orador en señalar que las prácticas no virtuosas de los últimos tiempos condujeron a situaciones extraordinarias. "La Argentina —dijo— es el tercer país exportador de capitales, después de los EE.UU. y Alemania, pero con la diferencia que nosotros exportamos capitales por vías irregulares, al margen de las negociaciones económicas, por la vía de la evasión, subrepticiamente. Dijo abonando su argumentación que se ha dado el caso que en Corrientes, Chaco, Formosa y otras zonas, la gente con recursos se dedicaba a comprar guaraníes, lo cual a su juicio constituía un hecho alarmante por cuanto estaba indicando que esas personas se sentían protegidas por la moneda de un país pobre, subdesarrollado pero que tenía estabilidad monetaria. "En 1975 —dijo— el país exportó más de mil millones de dólares en esas condiciones irregulares". Afirmó además que en 1975, el 34 por ciento de la economía argentina se movió fuera del orden contable, es decir, que de la masa de dinero de 30.000 millones de dólares que moviliza la economía argentina, 10.000 millones se manejan en el mercado negro.

Desborde sindical

Expresó el doctor Serrano que el Estado no solo no intentó corregir esta situación sino que se transformó en el creador del desorden, a través del desequilibrio en las relaciones laborales, que condujo a un desborde del poder sindical que destruyó las bases de la consecución del bien económico, introduciendo factores anarquizantes, y del déficit fiscal que es una fuerza desatada para destruir la sociedad, lo cual ha sido siempre el peor de los males del país y que es la causa fundamental de la inflación. Dijo que en el primer trimestre de 1975 solo el 32 por ciento de los gastos del presupuesto nacional eran atendidos con recursos genuinos.

Dijo también el doctor Serrano que el juego era un recurso del Estado y que no se ha podido saber qué destino han tenido esas grandes masas de dinero proporcionadas por el juego.

El salario real

Durante el análisis de las causas generadoras del desorden, el doctor Serrano expresó que "el desorden se estaba convirtiendo en una situación estructural". Luego entró a analizar la situación económica a nivel sectorial, expresando que en abril se acentuaron las pautas recesivas, declinó la demanda y el consumo y disminuyó la capacidad del salario real, aumentando el stock de la producción. Paralelamente se fue advirtiendo una recuperación en la actividad agropecuaria y una desaceleración en los precios. También —dijo— se advierte una mejora en los índices de productividad y un saneamiento fiscal mientras se introducen correcciones en el sector externo, pero que pese a ello aún se ha logrado detener la corriente recesiva. Opinó que esto es sin embargo una herramienta para alcanzar el ordenamiento de la economía, estimando que era muy lamentable la caída del salario real pero que no había otro procedimiento que el seguido. Afirmó, respecto a este punto, que a nivel de promedio, en 1975 el salario real fue superior en un 40 por ciento al promedio actual.

Expresó que el Estado tiene un objetivo prioritario que le impide por ahora ser factor efectivo de lucha antirrecesiva: atacar el déficit fiscal, lo cual no permite el lanzamiento inmediato de grandes planes de obras públicas, pero afirmó que los incentivos para la inversión vendrán después. Anunció que habrá nuevos impuestos y recalcó que la preocupación fundamental del gobierno actualmente es resolver el problema del déficit fiscal con recursos genuinos; corregir el sector externo y alcanzar un ordenamiento sano que permita un nivel de costos que pueda compatibilizarse con la capacidad del salario real y una buena política de precios. Dijo que en junio mejorará sin embargo el salario respecto de mayo. Se ocupó de la situación de la industria y dijo que el Estado abordará oportunamente un programa de obras públicas y viviendas y restablecerá la cédula hipotecaria. También expresó que se estudia una solución para el problema de la industria automotriz; consistiría de una renovación del parque público automotor, incluyendo taxis, ómnibus y colectivos de corta y larga distancia mediante un plan crediticio.

Los jóvenes

En los tramos finales de su exposición el doctor Serrano expresó que debía preocupar la situación de los jóvenes que actualmente tienen escasas posibilidades para constituir su hogar. Estimó que si no se dan horizontes nuevos a los jóvenes, lo socio-económico va a gravitar sobre ellos de un modo nada conveniente. Citó en tal sentido el caso de Italia, donde la juventud ha producido un vuelco electoral hacia la izquierda.

Finalmente se mostró optimista, expresando que esta no es una etapa feliz sino difícil de la que se puede salir si el pueblo argentino es disciplinado y se ajusta a las reglas de juego con responsabilidad.

Medicamentos que sólo se expenden bajo receta

El Colegio Farmacéutico de Mendoza informó que de acuerdo a la ley Nº 20.771, modificatoria del artículo 204 del Código Penal, es obligatorio para todas las farmacias del país el expendio de ciertos medicamentos (anorexígenos, estimulantes, depresivos y los derivados de la dehidrocodeinona y destropropoxifeno, entre los que se encuentran muchos antigripales y antitusivos), bajo receta, receta archivada o receta oficial.

Señala que "la nómina que damos de las distintas especialidades medicinales, no obstante su valioso uso terapéutico, contiene en distintas dosis sustancias especificadas en la resolución 162/74, por lo que pueden ser empleadas abusivamente con fines indebidos o extramédicos. Esta situación tiene como único objetivo servir de orientación práctica, debiendo indicar en la misma todos los medicamentos que contengan las drogas dextrometorfano, dextropropoxifeno, hidrocodeinona, barbitúricos y sus derivados.

Asimismo, deberá contemplarse con sumo cuidado el expendio de descongestionantes nasales.

La nómina es la siguiente:

Actemin, Acteminetas, Actifos anfetamina, Acufina, Adelgol, Adepsin, Aderán, Agilina, Agripan, Akalone, Algiacton, Algiseda, Algiverina, Alipid, Ambar Extentabs, Amiorel compuesto, Anagord, Anestos, Anfepramona Lando, Anfevit, Andrexigeno Naturatrix, Andrexigeno Regutar, Anorexin, Antiasmático Soubeiran, Antiasmático Veinfar, Antigrippine Midy, Aseptobron jarabe y Aseptobron Unicap.

Bayadol, Bedriol, Belacodid, Benadryl D. M., Benased, Bencedrina, Benilen, Bifetacel simple, Bifetacel vitaminado, Bioaseptobron Unicap, Bio-Grip, Bisolvon Compositum, Brendalit, Brendalit Retard, Broncoton, Broncovit, Bron Novo, Broquisedan y Broquiteurol.

Dioxadol, Dislembral, Dispadol, Doloscopin, Dolviran, Domtos, Dosisbron, Doziral y Disofrol.

Efetonina jarabe, Elixir Paregórico, Emagrim, Endobronquiol, Enuresil, Epidosan compuesto, Escofedal, Espasmo Cibalena, Espasmo Dioxadol, Espasmo Exa, Espetocuran, Eubron y Eucodal.

Fatepa, Fenergan expec. c/ codeina, Finalina, Finidol, Flogiatrin, Fenap y Fagolip Plus.

Gacilin, Glotosil y Gesidol.

Histidromaco.

Incatosil, Inductal, Innovan, Isonox e Ixana.

Jarabe Altai, Jarabe Bousquet, Jarabe Andreu, Jarabe Dubois, Jarabe exp. Marpe, Jarabe No-Tos, Jarabe Pectoral Lutti, Jarabe Pectoral Tosiol y Jovialine.

Lasacodin, Láudano de Sydenham, Lentusin, Lisalgil Combi, Lomotil, Lomotil c/neomicina, Lucofen y Lineal.

Riedetos, Rinidren, Ritalina, Rociamin, Rociamin Plus y Romagan.

Sacietyl, Seco-Synatan, Sedal Merck, Sedoalgin, Silfidine, Sindesvel, Sinfat, Sintiatrop, Sintiodal, Sodil, Sodil Penicilina, Sosegon, Spasmalgine, Stenamina, Sublimaze, Super Emagrim, Supresin Demi, Sutilex Spansules y Synatan.

Calmapectol, Carisoma Codeina compuesta, Cesadolan, Cidin, CLM, Codarka, Codofedra, Codeinol, Codelasa, Codervit, Codoforme, Codryl expectorante, Colchimax, Control Gras, Controlent, Contumax, Contumax Plus, Cordialtos, Corizidin cap. adultos y Corizidin Jarabe.

Daprisal, Darbon compuesto 65, Darvon inyectable, Darvonasa, Dauran, Delgacerol, Delgacerol Plus, Delgacerol Vitaminado, Demebronc, Demerol, Depretos, Desbutal Gradumet, Desfedrin, Dexamyl, Dexamyl Spansules, Dexedrina, Dexedrina Spansules, Diazida, Diazida T, Dicobron, Dilaudio, Diminex, Diminex T, Diolasa, Diodina Merck, Dioniforme y Diorrenina.

Mandrax, Megalan, Menclor, Meperidina, Methedrine y Methedrine Tabloid.

Neocodeinol, Neumofedra jbe., Neumofedra Quinta Gtt., No Gras Femenino, No Gras Masculino y Novo Redugras.

Keramic y Kesan.

Obedrex, Obedrex Plus, Obesalac nueva fórmula, Obesalac D nueva fórmula, Obesedrin, Obesin, Obesin A. P., Oracon, Oxal, Oxal Mas, Oxigras, Oxigras T, Ozotine y Obeshistol.

Palia, Pamelin, Pañotos, Pantopon, Paradel, Parfolen, Parobe, Pastillas Catarrosine, Pectamed, Pectoral Hebert, Peracon (Res. 325/75), Perdolat, Perneutrat, Pervitín, Polidolan, Poligal, Polvo de Dower, Preludin, Pressate, Prodolina y Pulmosan.

Quinopulmina.

Raffobron, Raydolen compuesto, Recetal, Reducin, Reducin B12 Fi, Reductol, Repriman y Riedalgin.

Tampir, Temporil, Termobron Jarabe, Theralene Pectoral, Ticarda, Tolutiol, Toscalmin, Tostop, Totafion, Tratobes, Tratobes nueva fórm., Trifedrin, Tusamin y Tuxanor.

Veganin, Vesalion, Viclor, Vilpo, Vi-Oxigras, Vi-Oxigras nueva fórm., Vi-Oxigras diurético y Vitermit.

Se reunirá hoy el Centro de Altos Estudios

Hoy, a las 19, se reunirá en el local de José F. Moreno 1175, en sesión extraordinaria, el Centro de Altos Estudios e Investigaciones Sociales y Tecnológicas de Mendoza. En la oportunidad se tratará, entre otros asuntos, la puesta en marcha de los distintos cursos de la Facultad de Ciencias Empresarias, que ha tomado a su cargo el Centro.

Mendocinos asistirán a un curso sobre exportaciones

Partió desde la sede de la Bolsa de Comercio de Mendoza una delegación de profesionales y empresarios locales que participaron del primer ciclo de la Escuela de Exportación de nuestra Provincia, para asistir a un Seminario Intensivo sobre Comercio Exterior organizado por la Escuela Argentina de la Exportación con el auspicio de la Fundación del Banco de Boston, que se desarrollará hasta el 2 de julio en la Capital Federal. La delegación local rendirá una prueba final de capacitación que habilitará a los aspirantes mendocinos a ejercer la docencia en la Primera Escuela de Exportación del Interior del país que reanudará sus actividades en Mendoza a partir de agosto próximo.

Actuará como director y coordinador general de este seminario intensivo a realizarse en Buenos Aires, el titular de la Escuela Argentina de la Exportación, doctor Juan Llamazares, quien el lunes hará la apertura en el Teatro San Martín de la Capital Federal. Ese mismo días disertará el subgerente departamental de Cambios del Banco de la Nación, doctor Guillermo Cabral y por la tarde lo hará el ministro consejero de Chile en la Argentina, doctor Eduardo Bravo. El martes expondrá el profesor Emilio Cárdenas y en horas de la tarde el embajador de Uruguay en la Argentina, doctor Gustavo Magariños. El miércoles disertarán el profesor Roberto Boggan y el consejero comercial de la embajada de Bolivia en nuestro país, señor Jorge Peñaranda Minchin. El jueves ocuparán la tribuna los doctores Carlos Grigone y Jesús Sabra y en la jornada de la tarde el consejero económico de EE.UU. en nuestro país, señor William Beal y el encargado comercial, Peter Jones. También se hará una sesión del Juego de la Exportación organizado por AGEX. El viernes, día de clausura, disertarán el profesor Gilberto Rossi y el gerente de la Cámara de Industria y Comercio Argentina-Alemana, doctor Gort Schiefelbein.

Mendoza en la clausura

El acto de clausura incluye una exposición del doctor Juan Llamazares que expondrá las conclusiones del seminario, una disertación a cargo del presidente de la Bolsa de Comercio de Mendoza, doctor Alfredo Carlos Gabrielli, y una exposición del secretario de Comercio Exterior y Negociaciones Económicas Internacionales, doctor Alberto Fraguio.

Paralelamente al desarrollo del seminario se cumplirán jornadas denominadas contacto entre profesores donde se abordará el análisis de temas vinculados con el seguro de crédito, régimen aduanero, régimen de importaciones, estímulos impositivos, ferias y exposiciones. También se cumplirá un programa de visitas entre las que están previstas una a la Mesa de Cambios del Banco de Boston y otra a la Administración Nacional de Aduanas.

Se informó que a estas jornadas asistirán, en calidad de observadores, profesionales y empresarios de Salta, Tucumán, Córdoba, Rosario, Bahía Blanca y otras zonas que se interesan por crear escuelas de capacitación en materia de exportaciones, según el modelo de la que funciona en Mendoza.

La delegación mendocina consta 42 personas que asistieron al curso de la Escuela de la Exportación de Mendoza en 1975 y que aspiran a ejercer la docencia en el nuevo ciclo.

En escuelas primarias reinician clases hoy

También las de educación física

Se reanudará hoy la actividad escolar en todos los establecimientos de enseñanza primaria, tanto provinciales, nacionales y privados, que funcionan en territorio mendocino.

La resolución —se recordará— fue adoptada por el Ministerio de Cultura y Educación de la Provincia en base a los informes suministrados por el Ministerio de Bienestar Social a través de la Dirección de Asistencia Médica Intergal, en el sentido de que el brote gripal "se encuentra en una etapa de declinación".

Nacionales

Por su parte, Supervisión de Escuelas Nacionales de Mendoza informó que, en coordinación con las autoridades escolares de la provincia, dispuso que hoy se reinicien las clases en los establecimientos de su jurisdicción en los horarios habituales. También retornarán a la norma actividad las escuelas de nivel primario, dependientes de la Dirección Nacional de Educación del Adulto.

Educación

Asimismo, el Ministerio de Cultura y Educación de la Provincia determinó que se reanuden en la fecha las clases de Educación Física en todos los niveles educativos de su dependencia.

No obstante, se señaló que la riqueza de actividades que ofrece la materia puede adaptarse a la situación presente, recomendándose la recreación, juegos pasivos, de salón y todo aquello que no signifique un esfuerzo físico.

Entre las actividades que pueden desarrollarse figuran además: clases de primeros auxilios en sus aspectos teórico-prácticos; higiene en la vestimenta, en relación a la circunstancia actual; clases sobre reglamentos de los deportes en programa; salud y deportes, incidencia de las actividades en la salud y, entre otras, canalizar con mayor intensidad las funciones inherentes al club escolar.

Ampliaciones y refacciones deben tener autorización

La Municipalidad de la Capital recordó a la población en general la obligación que existe de solicitar, antes de iniciar obras de construcción, ya sean ampliaciones, refacciones o instalaciones eléctricas, la autorización respectiva. Tal autorización será acordada siempre que los trabajos proyectados estén de acuerdo con la reglamentación vigente. Las consultas respectivas deben efectuarse en la Dirección de Obras Privadas, ubicada en el entrepiso del edificio municipal. Se añade que también es necesario el permiso municipal para la construcción de cierres, veredas, peatonales y desagües pluviales.

Para conocimiento de los interesados se transcribe el artículo 128 del Código IV —Derechos de Edificación y Obras en General— del Código Tarifario y Ordenanza Tarifaria:

Art. 128: "Deberá solicitarse permiso en la Municipalidad de la Capital, mediante los formularios aprobados por el D.E. y que la misma proveerá, con cargo a los interesados, para:

a) Todo tipo de construcciones, ampliaciones, modificaciones o refacciones a realizarse en el radio de la ciudad, sea por personas o entidades privadas o públicas.

b) Toda clase de construcciones o instalaciones en el Cementerio de Capital.

c) Todo tipo de instalaciones, refacciones, reparaciones, etc., de índole eléctrico y/o electromecánicas.

d) La instalación de toda clase de anuncio en la vía pública y e) Las demoliciones, remociones de pavimento y/o vereda".

El mismo texto legal determina las sanciones que se aplicarán a los infractores, en el momento en que se detecte la obra clandestina efectuada. En ese aspecto, además de la multa, se podrá ordenar hasta la demolición de lo realizado.

Entidades de bien público

Club de Leones de Maipú. — En la sede de Mitre 351, Maipú, se reunirán hoy a las 21 los socios de la entidad del epígrafe. La charla de clasificación estará a cargo del socio Juan C. Cucchiarelli. Para referirse al cierre del balance del ejercicio fiscal informará el tesorero León Alberto Pérez de la Plana. Anunciése que la Junta Directiva para el ejercicio 1976-77 será presidida por el señor Esteban Pistone.

Rotary Club Dorrego. — Hoy a las 21 realizará su reunión habitual en el local de Entre Ríos 358. Dará la Información Rotaria el señor Abdón Salvador y en la Charla de Clasificación, el señor Walter Emil Buchmann disertará sobre un tema de su especialidad.

Club de Leones de Las Heras. — En la residencia del señor Francisco Navarrete, San Martín 2065 de Las Heras, realizará la institución del epígrafe la reunión Nº 150, última plenaria del ejercicio 1975/76. En la oportunidad se escucharán los informes finales del ejercicio, y el presidente saliente, señor Joaquín Femenía, pondrá en funciones al nuevo titular, señor Juan Fuster.

El próximo sábado, a las 17, se reunirá el Club Leo "VIDA". La charla leonística estará a cargo de la señorita Viviana Bordallo y en la de clasificación hablará la señorita Silvia Gazzo.

Rotary Club de Guaymallén. — Hoy a las 21, el Rotary Club de Guaymallén realizará su habitual reunión cena en el Hotel Balear, de Mitre 992, San José. La Información Rotaria estará a cargo del comité respectivo, y versará sobre "Información sobre la asamblea de ejecutivos". En el transcurso de la reunión se dará lectura a la memoria anual del período 1975/76.

Club de Leones de San Martín. — En una reunión cena de gala, asumieron sus funciones las nuevas autoridades de la entidad del epígrafe. El acto se realizó en las instalaciones del Club "El Trébol" y, en la oportunidad, la señora Angelita Iberique de Mira Herrero habló para rendir homenaje a la Bandera y a su creador, Manuel Belgrano. El presidente saliente, señor José Zucoff, presentó un informe sobre la labor realizada en el último período, y luego prestaron juramento los integrantes de la comisión directiva para el ejercicio 1976/77, que preside el señor Victorio Panonto.

Rotary Club Las Heras Este. — Hoy, a las 21, en la avenida San Martín 1316 Las Heras, la entidad llevará a cabo su habitual reunión cena semanal. El boletín estará a cargo del señor Bruno Sciardis, la charla de la noche del señor Mario Montenegro, la difusión rotaria será dirigida por el señor Jorge del Campo; comité de compañerismo, señor Alfio Camarda. El informe de la asamblea de Distrito ha sido confiado al titular de secretaría, señor Juan Raúl Troncoso. Esta reunión adquiere capital importancia, pues se recibirá la visita del gobernador del Distrito 486, señor Luis Vidal, quien es portador de una importante comunicación del Rotary Internacional para la entidad lasherina.

Beneficencia

Primer Centro de Copistas para Ciegos "Santa Rosa de Lima". — Esta entidad informó que ha recibido una corona de caridad de la señorita Nelida García y señor Julio García, en homenajea la señora Emilia Cid de Loasses.

Donó libros a una escuela la Fundación de UCIM

Momento en que el presidente de FUCIM, señor Julio César Bac, concreta la donación.

La Fundación de la Unión Comercial e Industrial de Mendoza (FUCIM), hizo donación de una partida de libros "Mamá", para primer grado, a la Escuela Nº 115 "M. A. Ramponi", que FUCIM apadrina, en un acto que se realizó en la sede de la institución empresaria.

FUCIM respondió de ese modo a una solicitud de entrega de útiles escolares, elementos diversos y material de lectura, formulada por la directora de ese establecimiento educativo, señora Joba de Fernández.

La donación de los libros estuvo a cargo del presidente de FUCIM, señor Julio César Bac, quien se refirió en la oportunidad a la importancia de esos textos en el nivel elemental de la educación de los niños. La directora de la escuela, señora de Fernández, agradeció el donativo y destacó el estado de precariedad en que se desenvuelve el establecimiento a su cargo. Asistieron al acto integrantes de la comisión de madres de la escuela y los señores Luis Ortega Thibon y Fernando Sosa Barea, tesorero y vocal, respectivamente, de la comisión directiva de FUCIM.

Entidades Científicas

Instituto Cuyano de Cultura Americana. — La entidad del epígrafe realizará su sesión mensual el próximo domingo, a las 17, en su sede de Juan B. Justo 343, Godoy Cruz.

Con motivo de cumplirse en julio el 160º aniversario de la independencia, la institución rendirá homenaje a la Patria. El miembro de número, señor Jorge I. Segura, disertará sobre "Como fue y cuál es el destino de la Bandera que creó Manuel Belgrano". En conmemoración del bicentenario de la independencia de EE.UU., la presidenta de la entidad, señora María Sara L. de Castorino, hablará sobre ese acontecimiento y relatará un viaje a Washington, ilustrando con diapositivas algunos aspectos de esa ciudad y sus monumentos históricos.

CONVIENE

10 MESES
CUOTAS IGUALES
SIN INTERESES
DESCUENTOS ESPECIALES

SUMADORA MANUAL
PRIMA 20 OLIVETTI

MAQUINA ESCRIBIR
PORTATIL
LETTERA 32 OLIVETTI

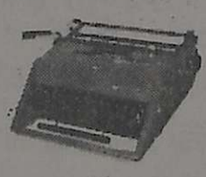

MAQUINA ESCRIBIR
SEMIPORTATIL
STUDIO 45 OLIVETTI

FEMENIA
y Cía.
9 de Julio 1087 - Tel. 248325 - Mendoza
S. Cabral 1747 - Tel. 216658 - Las Heras
Balcarce 37 - Tel. 22766 - San Martín

INFORME ESPECIAL

Un problema de las finanzas provinciales

Eduardo F. Quesada
2ª parte

Decíamos en la primer parte del trabajo que la reimplantación del Impuesto a las Actividades Lucrativas con la misma estructura anterior, significaba optar por la solución más fácil, fundando tal opinión en que no se consideran los problemas que originan que no permiten lograr una armonización entre los sistemas tributarios Nacional, Provincial y Municipal, para que los sectores económicos puedan planificar sobre bases ciertas y permanentes.

Ningún sector económico que actúe con sentido verdaderamente argentino puede pretender eludir la responsabilidad que le compete como contribuyente, pero también es necesario que el Estado retribuya ese esfuerzo brindando un sistema tributario que contemple en la mejor medida posible los principios básicos de la imposición (equidad, neutralidad y bajo costo de recaudación, incluyendo en este último el costo social para su determinación y pago).

Con respecto a la equidad y neutralidad del Impuesto a las Actividades Lucrativas, existe opinión generalizada en el sentido que discrimina en favor de la concentración de empresas, como forma de evitar el impuesto en cascada sobre el total de los ingresos en cada una de las etapas, perjudicando la especialización; en su defecto, si no se produce la concentración de empresas, da origen a la piramidación y acumulación del impuesto que se traduce en una incidencia en los precios mayor que la recaudación obtenida.

Sin dejar de tener en cuenta esta conclusión del análisis económico, queremos hacer hincapié en un elemento que en las finanzas modernas ha ganado terreno, la administración del impuesto.

En tal sentido los autores modernos sostienen que al proyectarse un impuesto, es necesario tener especialmente en cuenta que sea de fácil administración y bajo costo de recaudación. De nada sirve un impuesto teóricamente perfecto, si en la práctica resulta incontrolable o costoso.

La reimplantación del Impuesto a las Actividades Lucrativas significa devolver a las provincias una potestad tributaria que constitucionalmente les pertenece, de acuerdo a nuestro sistema Federal de Gobierno, pero cuya importancia es relativa si analizamos en forma integral el régimen tributario vigente, más aún si se admite que la unificación y compatibilización de los sistemas tributarios (Nacional, Provincial y Municipal) no está necesariamente reñida con un sistema federal de gobierno, en tanto y en cuanto los estados provinciales perciban en forma automática los montos que les correspondan y necesiten para poder cumplir responsablemente con sus presupuestos de gastos e inversiones.

Como lógica consecuencia de la facultad devuelta a las provincias, cada jurisdicción dictará sus propias normas para reglamentar la percepción y fiscalización del impuesto que —aunque deban encuadrarse en pautas generales establecidas por la Nación— originarán problemas ya conocidos (tasas diferentes en cada jurisdicción para una misma actividad, diferencias de tasas entre jurisdicciones, tasas diferenciales y exenciones especiales en cada provincia, falta de uniformidad en la determinación de la base imponible, etc.).

Estas diferencias en la legislación no ocasionarían problemas —excepto el costo social para su determinación— si se tratara de un impuesto estrictamente local, ya que cada jurisdicción adecuaría el impuesto a sus necesidades y posibilidades, pero esto se complica si se tiene en cuenta que un número importante de contribuyentes —los de mayor significación fiscal— realizan actividades en más de una jurisdicción y por lo tanto se encuentran comprendidos en las disposiciones del Convenio Multilateral de Actividades Lucrativas celebrado entre las Provincias, Municipalidad de Buenos Aires y el Territorio Nacional de Tierra del Fuego.

El citado convenio que ha sufrido diversas modificaciones a los efectos de conciliar los intereses de las jurisdicciones adheridas, ha sido atacado en su estructura tanto desde el punto de vista legal como técnico.

Desde el punto de vista legal el ataque más fuerte se refiere a su inconstitucionalidad, por considerarse que el artículo 67 inciso 12 de la Constitución Nacional establece como facultad privativa del Congreso de la Nación, reglar el comercio exterior e interprovincial.

Si bien éste es un tema que en la órbita judicial ha dado origen a fallos contradictorios, resulta oportuno destacar su vinculación y efectos desde el punto de vista económico.

A tal fin es necesario tener en cuenta que todo proceso de integración económica —nuestro país se encuentra en ese proceso a través de la A.L.A.L.C.— se basa en el principio de imposición en el país de destino, en cuyo caso los precios para el comercio exterior deben determinarse libre de impuestos.

El Impuesto a las Actividades Lucrativas —por tratarse de un impuesto en cascada que grava todas las etapas— dificulta el proceso de integración dado que en la práctica resulta imposible implementar un adecuado sistema de reintegros para los productos exportables.

Desde el punto de vista técnico las críticas son más agudas: la complejidad del convenio con sus regímenes especiales y su régimen general, las dificultades para determinar en forma correcta la atribución de gastos e ingresos de cada jurisdicción, el tratamiento especial de los gastos según sean computables o no, el problema de las ventas por correspondencia, son cuestiones que transforman este cuerpo legal en un instrumento de difícil aplicación con certeza.

Como toda norma legal que no es suficientemente clara, admite más de una interpretación. Resulta imposible en la práctica tener la certeza de haber efectuado correctamente la liquidación del impuesto de un contribuyente de convenio. A la interpretación de cada contribuyente se debe sumar la interpretación de cada fisco, que no siempre son coincidentes, dependiendo de la misma, la participación que le corresponda en el total del impuesto.

Todo esto trae como consecuencia la existencia de numerosos expedientes tanto administrativos como judiciales donde la discusión entre el contribuyente y el fisco queda relegada a segundo término, originándose un enfrentamiento de intereses entre los fiscos.

Para efectuar correctamente la liquidación del impuesto de un contribuyente del Convenio Multilateral —dejando de lado la diversidad de interpretaciones— se requiere la implementación de un análisis contable especial que por lógica incrementa el costo social para determinación y pago del tributo, discriminando en contra de los contribuyentes de menor capacidad contributiva.

Teniendo en cuenta lo expuesto en el párrafo precedente, se puede imaginar el problema que origina a las provincias la fiscalización de dichas determinaciones —cuando no existen registraciones especiales— por lo que generalmente, salvo casos excepcionales, optan por aceptar lo declarado por el contribuyente, quien tiene en sus manos las herramientas legales para abonar el impuesto en la jurisdicción que le resulta más conveniente.

A los problemas de orden técnico de la fiscalización se agrega el desplazamiento que deben efectuar las administraciones tributarias hasta el asiento principal de los negocios del contribuyente, para poder verificar la exactitud de las declaraciones, originándose gastos que aumentan en forma considerable el costo de recaudación, con un margen de eficiencia bastante relativo.

Este último problema, que podría obviarse con una adecuada coordinación entre los fiscos, ha sido resuelto por algunas provincias en la forma más insólita, recurriendo a organizaciones privadas dedicadas a la verificación del Convenio Multilateral, otorgándoles facultades que deben ser privativas del Estado —por razones de ética y seguridad— y sin lograr un menor costo de recaudación.

Sintetizando el análisis efectuado, el Impuesto a las Actividades Lucrativas en un proceso de armonización tributaria no resulta el instrumento adecuado tanto desde el punto de vista de la equidad del tributo, como de la simplicidad para facilitar al contribuyente el cumplimiento de sus obligaciones fiscales, lo que obstaculiza obtener una mejor administración a menor costo.

Los escolares observan los movimientos de un robot que actuará en la exposición a inaugurarse.

El 31 de julio habilitarán la Feria Infantil "Chicos"

En la sede de la Dirección Provincial de Turismo, se realizó una reunión, de la que tomaron parte miembros del comité organizador de la Feria Infantil "Chicos", que se abrirá en fecha próxima junto al Barrio Cívico de nuestra ciudad.

Participaron también alumnos de clubes periodistas pertenecientes a distintos establecimientos del gran Mendoza y estuvo presente el R. P. Juan, de la Obra Don Orione.

En la oportunidad, se explicó a los niños el objetivo a accionar de esa feria, a la vez que fueron contestadas preguntas que efectuaron los escolares.

Los organizadores, como adelanto de las atracciones que se presentarán, exhibieron el robot que provocó la admiración y la alegría de los pequeños.

La feria será inaugurada el 31 de julio próximo y se extenderá hasta fines de agosto. Será construida en terrenos que actualmente se utilizan para playa de estacionamiento, situados al sur del edificio de la Municipalidad de la Capital y del Instituto Nacional de Vitivinicultura, en tanto que sobre la calle 9 de Julio será construido un puente aéreo para el paso de los visitantes. Tendrá una supercie de 11.000 metros cuadrados.

Esta exposición cuenta con los auspicios de los ministerios de Bienestar Social y de Cultura y Educación, así como de la Municipalidad de la Capital.

Colaborarán en su realización el Ministerio de Obras y Servicios Públicos, el Instituto de Vitivinicultura, la Dirección Provincial de Turismo, Policía de Mendoza, Dirección Bomberos y la Dirección de Tránsito y Transporte, así como numerosas entidades privadas que brindarán su apoyo.

Necrología

Domingo Onésimo Gatica. — A la edad de 74 años dejó de existir el señor Domingo Onésimo Gatica. Había nacido en Quines, provincia de San Luis, pero muy joven vino a Mendoza, donde se radicó. Perteneció a la Policía Urbana de Mendoza, llegando a ocupar en ese cuerpo el cargo de auxiliar. Luego comenzó a trabajar en el Casino de Mendoza, donde desempeñó tareas hasta el momento de su jubilación, en 1967.

Domingo O. Gatica

Su vida fue un ejemplo de rectitud, lo que, unido a su carácter afable, le permitió reunir a un dilecto grupo de amigos. En su hogar fue esposo y padre ejemplar, brindando todo en bien de la familia.

Venden semillas de tomate, melón y pimiento

La Agencia de Extensión Rural de Cuyo del INTA informó que se encuentran a la venta —por el lapso de treinta días— semillas de tomates de las variedades Rossol y Platense; de melón Honey Dew y de pimiento, Calahorra o morrón.

Debido a que las inscripciones para la adquisición de tomate Rossol han superado las existencias disponibles, sólo se venderá semilla de esta variedad a quienes se inscribieron oportunamente. De las restantes semillas citadas, sólo existe disponibilidad limitada.

Se recuerda a los productores que para la compra de estas semillas deben dirigirse a la sede de la citada agencia —Km. 14 de la ruta a Lujan de Cuyo— y que, conforme a reglamentaciones de orden administrativo, las ventas son al contado y en efectivo.

Decomisaron partidas de tomate envasado

La Dirección de Industrias dependiente del Ministerio de Economía, informó que con motivo de los permanentes controles de venta al consumo que realiza en el rubro conservas alimenticias, ha decomisado en distintos negocios de la Provincia, partidas de "tomates triturados" envasados en varios tipos de botella.

Dichos envases llevan etiquetas con las marcas: "El trébol" y "La Perla", elaborados clandestinamente, ya que no se encuentran autorizados para la venta por esta repartición.

En consecuencia, se avisa a los comerciantes que dispongan de esa mercadería, lo hagan conocer al organismo, con oficinas en calle 9 de Julio 500, 7º piso, del Palacio Municipal, ya que sin perjuicio de lo señalado, el producto puede resultar nocivo para la salud por cuanto no ha sido controlada su calidad.

Tribunales

Archivo judicial. — En la Sala de Acuerdos de la Suprema Corte de Justicia, el presidente de ese tribunal, doctor Juan Antonio Del Peral, tomó juramento al escribano público, señor Francisco Escayol Valencia, designado para ocupar la jefatura de la sección Registro de Hipotecas, del Archivo Judicial.

Al acto concurrieron, además de los ministros del alto tribunal y el procurador general, familiares y amigos del funcionario designado.

Pagos mensuales de las deudas con la Comuna

Recordó la Municipalidad de la Capital que los contribuyentes que optaron por el beneficio de pagar mensualmente sus deudas con la Comuna, deben dar estricto cumplimiento al compromiso contraído.

Caso contrario, —dice— se dará por finalizado el beneficio y se indexarán las deudas con los recargos emergentes por la mora y gastos que origine el cobro por la vía de apremio.

Pavimentación

Recordó la Municipalidad que los vecinos que adeudan pagos por obras de pavimentación correspondientes al segundo grupo, deben regularizar la situación a la brevedad. De lo contrario sus deudas sufrirán los recargos por mora, indexación y gastos causídicos.

Los contribuyentes que no han recibido la respectiva notificación deben concurrir antes del 30 a la Dirección de Rentas, sección Facilidades de Pago, de la Comuna.

Los vecinos comprendidos por las obras del segundo grupo de pavimentación son los de las calles Abraham Lemos, Julio Lemos, Misiones, Bolivia, Alpatacal, Santa María de Oro, Cayetano Silva, Martínez de Rosas y Céspedes, de la Sexta Sección.

Se eligió vicedecano en Derecho

La Facultad de Ciencias Jurídicas y Sociales de la Universidad de Mendoza procedió a elegir vicedecano al doctor Mariano Ramírez, profesor titular de Derecho de Minas y Rural y consejero de la facultad. La elección se llevó a cabo en razón de haber presentado su renuncia el doctor Benigno Martínez Vázquez con motivo de su designación como ministro de la Corte de Justicia de la Provincia.

Educacionales

Suplencias. — Hoy se ofrecerán las siguientes suplencias:

A las 8.30, en la Escuela Nº 439 "Martín Palero", un cargo de maestra de jardín de infantes.

—A las 13.30, en la Escuela Nº 463 "Josefa Correas", de El Usillal, un cargo de maestra de grado a partir del puntaje 16,050.

—A las 18, en la Escuela Nº 489 "María D. H. de Bustos", de la Isla del Diamante, un cargo de maestra de grado a partir del puntaje 16,620, en orden decreciente.

Planilla censal. — La inspectora técnica de la primera zona sección "C" de Capital, comunicó a los directores de las escuelas oficiales y privadas de su jurisdicción que pasado mañana a las 10 deberán entregar las planillas del censo de personal en la escuela Nº 25 "Edmundo de Amicis". Los datos a consignar deben estar actualizados al 29 de este mes.

Por su parte, la inspectora técnica de la sección "D", Tunuyán, informó a los directores de las escuelas oficiales y privadas de su jurisdicción, que mañana deberán cumplimentar la planilla censal y proceder a su entrega pasado mañana de 10.30 a 12 en la escuela sede.

A su vez la inspectora técnica de Junín informó que los directores de las escuelas de su jurisdicción deben confeccionar la planilla con los datos actualizados al 29 de este mes y entregarla el jueves en la Inspección Regional.

Jornadas de Estudio. — La inspectora técnica de la sección "C" Región Este, informó que las Jornadas de Estudios se reanudarán pasado mañana en la escuela Nº 261 "Manuel Blanco Encalada". A tal fin se fijó el siguiente horario: 9.30, para el personal directivo y docente del turno tarde y a las 15 para el personal del turno mañana. En esta oportunidad se tratará el tema: "Metodología y técnicas para el aprendizaje de la lengua". La asistencia es obligatoria para los maestros de 3º a 7º grados.

Remplazos en enseñanza primaria. — Hoy se ofrecerán suplencias en las escuelas primarias provinciales que se consignan a continuación.

—Nº 35 de Educación Integral, Capital, a las 10 un cargo de maestra jardinera desde 14 puntos. Pueden optar también maestras de enseñanza común.

—Nº 86 "Rafael Obligado", Guaymallén, a las 10, un cargo de maestra de educación física desde 13.475 puntos.

—Nº 97 "Pedro Nolasco Ortiz", Los Corralitos, Guaymallén, a las 10.30 un cargo de maestra de enseñanza común.

—Nº 149, Barrio Jardín Municipal, Las Heras, a las 14, un cargo de maestra de enseñanza común desde 16.400 puntos.

—Nº 157 "Lisandro Aguirre", Maipú, a las 10, un cargo de maestra de música y otro de maestra jardinera.

—Nº 202 "Juan José Paso", Luján de Cuyo, a las 10, un cargo de maestra de enseñanza común y a las 13.15 uno de educación musical.

—Nº 217 "José L. Guiraldes", Anchoris, Luján de Cuyo, a las 12 un cargo de maestra de enseñanza común, turno tarde.

—Nº 246 "Coronel Juan E. Rodríguez", San Martín, a las 11.30 dos cargos de maestra de enseñanza común.

—Nº 283 "Alfonso Bernal", Los Arboles, Rivadavia, a las 11 un cargo de maestra jardinera.

Escuela de Comercio Nº 4 "Angel Cervera", Godoy Cruz. — Pasado mañana a las 19 se ofrecerá un cargo de preceptor.

Entidades Diversas

Asociación Nuestra Señora de los Desamparados. — La entidad hizo efectiva una donación de cuatro estufas eléctricas de cuarzo al hospital "Dr. Carlos Pereyra", las que fueron destinadas a calefaccionar ambientes ocupados por los internados. La donación fue concretada en un sencillo acto que contó con la presencia de autoridades de la sociedad benéfica y del hospital.

Fijan valores a las licencias para caza mayor

La Dirección de Bosques y Parques Provinciales informó que se actualizaron los aranceles fijados por decreto Nº 2300/71, modificados por decreto Nº 403/74, para el otorgamiento de licencias de caza mayor y menor, que otorga la mencionada repartición.

Los valores son los siguientes: para caza mayor, $ 1.500 y para caza menor $ 800.

Dictarán curso de Epidemiología para enfermeras

Se realizará en el Instituto Nacional de Epidemiología de Mar del Plata, un curso de "Epidemiología para enfermeras diplomadas", está destinado a enfermeras que preferentemente se encuentren trabajando en establecimientos asistenciales del interior del país.

El curso se hará entre el 2 y el 27 de agosto, y las actividades se desarrollarán de 8 a 12 y de 14 a 16, totalizando 80 horas teóricas y 34 prácticas.

Los objetivos de este curso son: proporcionar los principios fundamentales de epidemiología referentes al estudio y control de los problemas de salud, en especial en el terreno de las enfermedades transmisibles y crear conciencia para la aplicación de los conocimientos epidemiológicos en la prevención y tratamiento de las enfermedades transmisibles.

El curso se dictará para un máximo de 20 concurrentes y el instituto brindará alojamiento y comida sin cargo en su pabellón de becarios a los participantes del interior del país.

Para inscripción e informes, las interesadas deben dirigirse al Departamento de Enseñanza Especializada, Instituto Nacional de Epidemiología.

Siempre hay calzado
Minici
cerca de Ud.
Porque 150 casas lo venden en todo el país.
Minici artesanía del calzado desde hace 55 años, funda su prestigio en su calidad, duración y modelos de moda.
Minici está conectado con los centros mundiales del calzado, siendo el primer exportador argentino a los EE.UU.
Administración y ventas: Caracas 1500 - Tel. 58-6928
Calzados Alejandro - Espejo 120

Buenos Aires en su mano!
SIN NECESIDAD DE VIAJAR, UD. PUEDE CONTAR CON LA GARANTIA Y EXPERIENCIA DE KOLTON INMOBILIARIA EN MENDOZA PARA CONCRETAR LOS MEJORES NEGOCIOS EN:
Compra - Venta - Permuta - o Alquiler de propiedades en Buenos Aires
REALICE LAS MEJORES OPERACIONES INMOBILIARIAS, A TRAVES DE KOLTON INMOBILIARIA
Sucursal BUENOS AIRES
Consúltenos sin compromiso
KOLTON
INMOBILIARIA S.A.
RIVADAVIA 24 - MENDOZA

Sr. Industrial... Sr. Comerciante...
A UD. QUE FABRICA, DISTRIBUYE O COMERCIALIZA EN MENDOZA ARTICULOS PARA NIÑOS
CHICO'S
1ª FERIA REGIONAL DE ARTICULOS PARA NIÑOS
MENDOZA - AGOSTO 1976
INFORMA:
EMPRESAS QUE YA HAN FORMALIZADO SU PARTICIPACION
Magdalena y Cía. (Suchard Argentina)
El Guipur
Textil Perú S.R.L.
Coca-Cola (Mendoza Refresco S.A.)
Textil J.D.
Distribuidora Baidal
Amadeo Salgado S.A.
Gordón y Cía.
Caballaro
Hotty's
Telegol
Confitería La Celeste
Bombonería Normandí
Cositas
Pilchitas El Tío
Chispa's
Gente Menuda
Arquitectura Héctor Boga
Matilde Roche
Casa Bariloche
Labari Hnos. S.R.L.
Club Aeromodelismo Mendoza
Capmany Miguel Angel
Poliplast
Cosmetología Alemana "Schule"
Editorial Estrada
Chela Pardo - Cueros
Creaciones Gavy
Rey Bebé
Foto - Cine Caroumer
Casa de Malvinas Argentinas
Juguito's
Muss de Chocolate
AUSPICIAN
Ministerio de Bienestar Social
Ministerio de Cultura y Educación
Municipalidad de la Capital
ADHIEREN
Ministerio de Obras y Servicios Públi.
Dirección Provincial de Vialidad
Dirección Provincial de Turismo
Dirección Provincial de Transporte
Dirección de Bosques
Círculo Médico de Mendoza
Círculo Odontológico de Mendoza
Automóvil Club Argentino
Instituto Nacional de Vitivinicultura
Junta Provincial de Defensa Civil
Cruz Roja Argentina
Bomberos de Mendoza
Cía. Argentina de Teléfonos
Alitalia
A.U.T.A.M.
SI AUN NO DECIDIDO SU PARTICIPACION, EL DIA 5 DE JULIO VENCE EL PLAZO.
INFORMES:
EXPONER S.R.L. (el.)
SAN MARTIN 1135 PISO 1º OF. 64 TEL. 231319

OPEL K 180
el coche de diseño alemán y los más altos valores mecánicos
AHORA FINANCIADO HASTA 24 MESES
Con el 4% mensual
OPEL GM
Acérquese ya al Concesionario Opel-Chevrolet y llévese el auto más moderno del país en las condiciones más ventajosas. Aproveche. Es por poco tiempo.

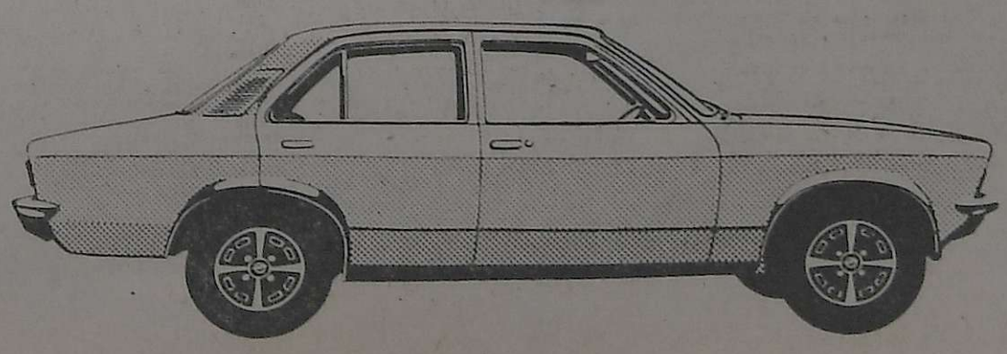

BOSCHIN Hnos.
SEPELIOS BANDERA DE LOS ANDES 4189 - TEL. 260428 - VILLA NUEVA

AVISOS FUNEBRES

SEPELIOS

CARLOS VICTOR MORI
Q. E. P. D.
Falleció el 27-VI-1976
C.A.S.R. y B.P.

Su esposa, Modesta Lucero; hijos: Víctor Hugo, Rogelio Antonio y Carlos Roberto; hijas políticas: Margarita Carrone, Irene Moyano y Cristina Hernández; nietos: Víctor, Gastón, Carina, Paola, Ariel y Gustavo; madre política, Yaya; hermanos, hermanos políticos, tíos, primos, sobrinos y demás deudos, participan su fallecimiento e invitan al sepelio que se efectuará hoy a las 10, en el cementerio de Capital. Casa mortuoria: A. del Valle 581, Cdad. Servicio: Cochería San Miguel. 28|6|C|200|28|6

CARLOS VICTOR MORI.- Q.E.P.D.- Falleció el 27-VI-1976.- Sus hermanos: Elsa Enrique y Héctor (ausentes), Rogelio, Julia Mercedes, María Esther, Ali... Nelly y Gloria Elvira; sus hermanos políticos, participan con profundo dolor su fallecimiento e invitan al sepelio de sus restos. 28|6|C|131|28|6

CARLOS VICTOR MORI. - Q. E. P. D. - Falleció el 27-VI-1976. - C.A.S.R. y B.P. - Sus tíos: Manuel Mercado y Matilde Ochoa; primos: Miguel Angel, Alejandro Manuel y Elena, participan su fallecimiento e invitan al sepelio de sus restos. 28|6|C|200|28|6

CARLOS VICTOR MORI. - Q. E. P. D. - Falleció el 27-VI-1976. - C.A.S.R. y B.P. - Antonio Hernández y Rosa Manrique; Roberto Hernández y María Dolores Sánchez, y Gastón Hernández, participan su fallecimiento e invitan al sepelio de sus restos. 286|C|201|28|6

CARLOS VICTOR MORI - Q. E.P.D. - Falleció el 27-VI-76. - La Comisión Nacional de Energía Atómica, participa el fallecimiento del agente Carlos Víctor Mori e invita al sepelio de sus restos. 28|6|C|72|28|6

CARLOS VICTOR MORI - Q. E.P.D. - Falleció el 27-VI-76. - El señor gerente de Materias Primas; el señor jefe de la Delegación Cuyo; el personal de la sede de Mendoza, sede San Rafael, fábrica Malargüe y mina Huemul de la Comisión Nacional de Energía Atómica, participan su fallecimiento e invitan al sepelio de sus restos. 28|6|C|71|28|6

CARLOS VICTOR MORI - Q. E.P.D. - Falleció el 27-VI-76 - Sus amigos y vecinos: Flia Zapata, Amalia de Arenas, Flia. Dohmen, Luis Guerra, Flia. Vaquer, Francisco Arra y Sra., Eleonor de Cónsoli, Flia. Perugini, Flia. Andreoni, Flia. Spitaleri, Flia. Ormeño, Flia. Arra, Flia. Ferraro, Flia. Riestra, Flia. Allán, Flia. Prado, Juana González, Flia. Gelabert, Flia. Rocuzzo y Flia. Navarro, participan con pesar el fallecimiento e invitan al sepelio de sus restos. 28|6|C|101|28|6

ROSA RANALDI VDA. DE DE BLASI
Q.E.P.D.
Falleció el 27-VI-1976.
C.A.S.R. y B.P.

Sus hijos: Clelia, Juan (ausente) y Concepción; sus hijos políticos: Antonio Sabatini y Pedro Sabatini; sus nietos, bisnietos, tataranietos, sobrinos, primos y demás familiares participan su fallecimiento e invitan al sepelio de sus restos hoy, a las 15 hs., al cementerio de Rivadavia. Casa mortuoria: calle Casares s/n, Phillips, Junín. Servicio: Empresa Ferreyra, Rivadavia. 28|6|F|86944|28|6

ROSA RANALDI VDA. DE DE BLASI - Q. E. P. D. - Falleció el 27-VI-1976. - C.A.S.R. y B.P.- Su desconsolada hija Clelia De Blasis de Sabatini, su hijo político Antonio Sabatini, nietos, bisnietos y tataranietos participan con profundo dolor su fallecimiento e invitan al sepelio de sus restos. 28|6|F|86946|28|6

ROSA RANALDI VDA. DE DE BLASI - Q. E. P. D. - Falleció el 27-VI-1976. - C.A.S.R. y B.P.- Sus nietos: Hilda, Mario, Rosa, Elena, Alberto, Angel, José Luis, Teresita y Eduardo; nietos políticos: Hipólito Giorgio, María Dengra, Luis Correas, Graciela Gálvez, Mercedes Cabeza, Emma Vanella, Juan Carlos Aguilar, Fanny Graciela Valero; bisnietos: Mónica, Rosana, Georgino, Ana María, Carlos, Mabel, Marito, Sandrita, Carlos Alberto y Adriana Sabatini; Claudia Carina, Luis Correas, Monina y Roberto Sabatini; sus tataranietos: María Miceli Gaby Sabatini y Andrea Sabatini; Eduardo y María Escudero participan su fallecimiento e invitan al sepelio de sus restos. 28|6|F|86945|28|6

ROSA RANALDI VDA. DE DE BLASI - Q. E. P. D. - Falleció el 27-VI-1976. - C.A.S.R. y B.P.- Sus sobrinos: Nazareno Sabatini, Inocencia Angela, Antonio, Luis, Filomena y Elena y sus respectivas familias participan su fallecimiento e invitan al sepelio de sus restos. 28|6|F|86946|28|6

ROSA RANALDI VDA. DE DE BLASI - Q. E. P. D. - Falleció el 27-VI-1976. - C.A.S.R. y B.P.- José y Domingo Sabatini y sus respectivas familias participan su fallecimiento e invitan al sepelio de sus restos. 28|6|F|86946|28|6

CONSUELO DEL CARMEN CORTEZ DE VELAZQUEZ
Q. E. P. D.
Falleció el 27-VI-1976.-

Sus hermanos: Carlos, Adolfo, Adela, Enrique; hermanos políticos: Horacio Sola, Domingo Soler, Marta; sus hijos: Vicente, Nancy y Gilberto; sobrinos, primos y demás deudos participan con profundo dolor su fallecimiento e invitan al sepelio de sus restos hoy a las 16 horas en el cementerio de Guaymallén. Casa mortuoria: Ferrer 245, Kilómetro 11, Rodeo de la Cruz. 2|6|C|95|28|6

CONSUELO CORTEZ DE VELAZQUEZ. - Q.E.P.D. - Falleció el 27-VI-76. - Jacinto Pulido y Flia., Enrique Pulido y Flia., participan con profundo pesar su fallecimiento e invitan al sepelio de sus restos. 28|6|C|165|28|6

PETRONA ANTONIA BERTOLDO
Q. E. P. D.
Falleció el 27-VI-1976
C.A.S.R. y B.P.

Su hermano: Pedro Bertoldo; su hermana política: Anita Pennacchio de Bertoldo; su sobrina: María Adela Bertoldo; su sobrino político: Enrique Latrompetti; sobrinas nietas: Gabriela y Alicia Latrompetti; primos y demás deudos participan su fallecimiento, e invitan al sepelio hoy a las 10.30 hs., en el cementerio de Capital. Casa de duelo: Francisco de la Reta 697 - San José. Servicio: Boschin Hnos., Villa Nueva. 28|6|F|86932|28|6

MARIA DEL CARMEN MARTIN DE VERGARA
Q.E.P.D.
Falleció el 27 - VI - 1976.

Su esposo: Manuel Vergara; sus hijos: Dolores Vergara de Forte, Antonio Domingo Vergara; hijas políticas: Luisa y Esther; sus nietos: Alejandro, Juan Carlos, Manuel Antonio, José Luis, Jorge Alberto y Eduardo Héctor Forte, Antonio y Ramón Vergara; nietos políticos: Norma Gladys y Sandra Lidia; sus hermanos: Antonia, Luisa, José Martín, Catalina Jordán, Manuel Carretero y Ana Domínguez; hermanos políticos: Jesús, Remedios, María y Carmen y demás familiares, participan su fallecimiento e invitan al sepelio de sus restos, hoy a las 16 hs. al cementerio de Rivadavia. Casa mortuoria: La Reducción, Rivadavia, Mendoza. Servicio: Empresa Ferreyra. 28|6|F|86949|28|6

CARLOS PIOVERA
Q.E.P.D.
Falleció el 27 - VI - 1976.

Sus hijos: Hugo Carlos, Delia, Norberto y Edgardo; hijas políticas: Olga González, Lidia Mercado y Mabel Ponce; hermanos, hermanos políticos, nietos y demás deudos, participan su fallecimiento e invitan a acompañar sus restos, hoy lunes, a las 17.30 horas, al cementerio de Buen Orden. Casa de duelo: Alvear 626, San Martín. Servicio: Cochería Flores, de S. Flores, San Martín. 28|6|F|86958|28|6

CARLOS PIOVERA. - Q.E.P.D. Falleció el 27 - VI - 1976. - Sus vecinos y amigos: Juan Liotta, Vetera, José Bottone, Benito Argüello, Agustín Corazonis, Esteban Núñez, Orlando Ceneri, Benito Azeña, Marcos Corazonis, Victorino Ortiz, Carmelo Trulio, Juan Piasentini, Roberto Esquivel, Ricardo Barrera y sus respectivas Flias., participan con pesar su fallecimiento e invitan al sepelio de sus restos. 28|6|F|86959|28|6

MARIA CELIA LOBO DE CARABAJAL
Q. E. P. D.
Falleció el 26-VI-1976.

Su desconsolado esposo: Juan de Dios Carabajal; hijos: José Tomás, Juan de Dios, Delfina del Carmen, Adela y Manuela del Rosario; hijos políticos: Guillermo Sagnier, Carmelo Carrillo, Carlos Angulo, Rosa Margarita Ayala y Ana Ossandon; hermanos políticos, nietos, nietos políticos, bisnietos y sobrinos, con profundo pesar participan su fallecimiento e invitan al sepelio de sus restos que se efectuará hoy a las 17 horas, en el cementerio de la Capital, casa mortuoria: Panamá 1634, Barrio Gomensoro, Villa Nueva, Gllén. 28|6|C|192|28|6

MARIA CELIA LOBO DE CARABAJAL. - Q.E.P.D. - Falleció el 26-VI-76. - Silvia y Adriana Carabajal, con gran pesar participan el fallecimiento de su querida e inolvidable abuelita e invitan al sepelio de sus restos que se realizará hoy en el cementerio de la Capital. 28|6|C|194|28|6

MARIA CELIA LOBO DE CARABAJAL. - Q.E.P.D. - Falleció el 26-VI-76. - Lucía Manuela L. de López y Flia., Adelina de Clerici y Flia., Julio Gallardo y Flia., Manuel López y Flia., Francisco Susta y Flia., participan con dolor el fallecimiento de su querida comadre y amiga e invitan al sepelio de sus restos. 28|6|C|179|28|6

MARIA CELIA LOBO DE CARABAJAL. - Q.E.P.D. - Falleció el 26-VI-76. - Jefe y personal de la Sección Mantenimiento del Octavo Distrito de la Empresa Nacional de Correos y Telégrafos (ENCOTEL), con profundo pesar participan el fallecimiento de la Sra. madre de su compañero y amigo José Tomás e invitan al sepelio de sus restos 28|6|C|193|28|6

CAYETANO LIVOLSI
Q.E.P.D.
Falleció el 27-VI-1976

Su desconsolada esposa: Paulina Pavano; sus hijos: Santiago, Santina y Salvador Livolsi; hijos políticos: Rosa Cigana, Elvira Cigana; sus hermanos: Gesualda, Luis (ausente), Pascual, Margarita Livolsi (ausente); hermanos políticos: Giacoma Alparone (ausente), María Inchiostro, Federico Carmelo (ausente) y Francisco Polvano y Sra.; sus nietos: Rosa, Susana, Graciela, Mario, Alejandra y Mónica, sobrinos y demás familiares, participan su fallecimiento e invitan al sepelio de sus restos a efectuarse hoy, a las 17 horas, en el cementerio de la Capital. Casa de duelo: Dorrego 350, Dorrego, Guaymallén. Servicio: Cochería Valverde. 28|6|F|86937|28|6

CAYETANO LIVOLSI. - Q. E. P. D. - Falleció el 27-VI-1976. - Su hermano, Pascual Livolsi y Flia.; sus sobrinos: Santiago Livolsi y Flia., Angel Foschi y Flia., Santina y María Concepción, ruegan por el eterno descanso de su alma e invitan al sepelio de sus restos. 28|6|C|169|28|6

CAYETANO LIVOLSI - Q.E. P.D. - Falleció el 27-VI-1976. - Su hermana: Gesualda de Luca; sobrinos: Ana, Agustina, Ignacio, Santiago y familia, participan su fallecimiento e invitan al sepelio de sus restos. 28|6|C|91|28|6

CAYETANO LIVOLSI. - Q.E. P.D. - Falleció el 27-VI-76. - Su consuegra Elvira Vda. de Cigana e hijos, participan su fallecimiento e invitan al sepelio de sus restos. 28|6|F|86938|28|6

CAYETANO LIVOLSI. - Q.E. P.D. - Falleció el 27-VI-76. - Federico Di Lello y Sra., Federico A. Di Lello y Sra. y Eduardo F. Di Lello y Sra., participan con pesar su fallecimiento e invitan al sepelio de sus restos. 28|6|F|83888|28|6

CAYETANO LIVOLSI. - Q.E. P.D. - Falleció el 27-VI-76. - Los compañeros de trabajo de su hijo Salvador (Chiche): Elio Cuoghi, Manuel Blasco, Pablo Mangiafico, Silvia Lolich, Bárbara Oliva, Pedro Bilbao, Aldo Landucci, Rafael Cocussa, W. Franke, Carlos Zagaglia, L. Maillo, Fernando Muñoz, participan el fallecimiento del padre de su amigo e invitan al sepelio de sus restos. 28|6|C|186|28|6

CAYETANO LIVOLSI. - Q.E. P.D. - Falleció el 27-VI-76. - Francisco Pavano y Hermelinda de Pavano, participan su fallecimiento e invitan al sepelio de sus restos. 28|6|F|86938|28|6

CAYETANO LIVOLSI. - Q.E. P.D. - Falleció el 27-VI-1976. - Su ahijado: Luis Lucas y flia., participan con profundo pesar su fallecimiento e invitan al sepelio de sus restos. 28|6|C|152|28|6

CAYETANO LIVOLSI - Q.E. P.D. - Falleció el 27-VI-1976. - El directorio, gerente general, funcionarios y personal del Banco de Mendoza, participan con pesar su fallecimiento e invitan al sepelio de sus restos. 28|6|C|98|28|6

CAYETANO LIVOLSI - Q. E. P. D. - Falleció el 27-VI-1976 - Familia F. Cuoghi y señora y Pedro F. Cuoghi y señora, participan con gran pesar el fallecimiento del señor padre de su gran amigo Salvador H. Livolsi, e invitan al sepelio de sus restos. 28|6|C|145|28|6

CAYETANO LIVOLSI. - Q.E.P. D. - Falleció el 27-VI-1976 - C. A.S.R. y B.P. - Nicola Randazzo y familia, Miguel Lauria y familia, participan con profundo pesar el fallecimiento del hermano de su compadre, e invitan al sepelio de sus restos. 28|6|C|143|28|6

CAYETANO LIVOLSI. - Q. E. P. D. - Falleció el 27-VI-1976. Carlos A. Malmod y flia., participan con pesar el fallecimiento de su amigo e invitan al sepelio de sus restos. 29|6|C|151|29|6

CAYETANO LIVOLSI. - Q. E. P. D. - Falleció el 27-VI-1976. - Alfredo Aveni y Flia., participan con profundo dolor el fallecimiento de su gran amigo, e invitan al sepelio de sus restos. 28|6|C|171|28|6

CAYETANO LIVOLSI. - Q. E. P. D. - Falleció el 27-VI-1976. - Juan Manuel Benegas y señora, participan con dolor el fallecimiento del amigo. 28|6|C|154|28|6

CAYETANO LIVOLSI. - Q. E. P. D. - Falleció el 27-VI-1976. - Hijos de Salvador Manino y familias, participan con profundo pesar el fallecimiento de su querido amigo Cayetano y ruegan elevar una oración en su memoria. 28|6|C|167|28|6

CAYETANO LIVOLSI. - Q. E. P. D. - Falleció el 27-VI-76. - Juan Monzione y Flia., Pedro Pizzuolo y Flia., participan con dolor el fallecimiento de su amigo "Don Cayetano". 28|6|C|177|28|6

CAYETANO LIVOLSI. - Q. E. P. D. - Falleció el 27-VI-76. - Dr. Julio Blaustein y Sra., participan el fallecimiento de su estimado vecino e invitan al sepelio de sus restos. 28|6|C|175|28|6

IGNACIO CAMARGO
Q. E. P. D.
Falleció el 27-VI-1976.

Sus hijos: Félix Carlos, Lucía, Carlina y Petrona Camargo de Anitori; hijos políticos: Miguel Angel Figueroa, Antonio Gálvez y Salvadora Figueroa; hermano: Margarito Camargo; nietos, bisnietos, sobrinos y demás familiares participan con pesar su fallecimiento e invitan al sepelio de sus restos hoy, a las 15.30 hs, en el cementerio de Buen Orden. Casa mortuoria: calle Zapata s/n. Chapanay, San Martín. Servicio Cochería Flores de S. Flores, San Martín. 28|6|F|86960|28|6

IGNACIO CAMARGO - Q. E. P. D. - Falleció el 27-VI-76. - Sus nietos: Miguel Salvador y María Figueroa, Ignacio, Osvaldo y Elena Anitori, Carlos, Miguel, Gladys, Francisca Camargo, Fernando, Esteban, Oscar y Rubén Gálvez; nietos políticos: Hugo Balada, José Yamín, Carlos Sánchez, Armando Rollero, Emma Savoine, Amira Durán, Susana Casall, Angélica Baigorria, Elisa Massetti, Norma Quevedo, participan con pesar su fallecimiento e invitan al sepelio de sus restos. 28|6|F|86961|28|6

IGNACIO CAMARGO - Q. E. P. D. - Falleció el 27-VI-76. - Feliciano Camargo y Flia., Antonio Camargo, Orlando Camargo, José Maccarone, Dante Federici, Dante Anitori, José Maccarone y Antonio Castillo y sus respectivas flias. participan el fallecimiento de su tío e invitan al sepelio de sus restos. 28|6|F|86961|28|6

IGNACIO CAMARGO - Q. E. P. D. - Falleció el 27-VI-76. - Manuel Franco Vega, Victorio y Genaro González y sus respectivas flias. participan con pesar el fallecimiento de su tío e invitan al sepelio de sus restos. 28|6|F|86961|28|6

IGNACIO CAMARGO - Q. E. P. D. - Falleció el 27-VI-76. - Rosendo Camargo y flia. participan con pesar el fallecimiento de su querido tío e invitan al sepelio de sus restos. 28|6|F|86961|28|6

IGNACIO CAMARGO - Q. E. P. D. - Falleció el 27-VI-76. - Adrián Segura y flia. participan con pesar el fallecimiento de su dilecto amigo e invitan al sepelio de sus restos. 28|6|F|86961|28|6

IGNACIO CAMARGO - Q. E. P. D. - Falleció el 27-VI-76. - Irma A. Escudero y Miguel Angel Escudero participan con pesar el fallecimiento de su estimado amigo e invitan a acompañar sus restos. 28|6|F|86961|28|6

IGNACIO CAMARGO - Q. E. P. D. - Falleció el 27-VI-76. - Estrella Nazar de Yamín e hijos: Oscar Yamín y flia., Héctor Zamia y Sra. participan con profundo dolor el fallecimiento de su dilecto amigo e invitan al sepelio de sus restos. 28|6|F|86961|28|6

IGNACIO CAMARGO - Q. E. P. D. - Falleció el 27-VI-76. - Antonio Yamín y María Nazar de Yamín e hijos y sus respectivas flias. participan con profundo dolor el fallecimiento de su dilecto amigo e invitan al sepelio de sus restos. 28|6|F|86961|28|6

IGNACIO CAMARGO - Q. E. P. D. - Falleció el 27-VI-76. - Rosa Nazar de Yamín e hijos participan con profundo dolor el fallecimiento del abuelo de su hija política Francisca Camargo e invitan al sepelio de sus restos. 28|6|F|86961|28|6

IGNACIO CAMARGO - Q. E. P. D. - Falleció el 27-VI-76. - Jorge Etem y sus hermanos José, Vicente, Juan, Appes y Carlos Etem y sus respectivas flias. participan con pesar su fallecimiento y ruegan elevar una oración por el eterno descanso de su alma. 28|6|F|86961|28|6

IGNACIO CAMARGO - Q. E. P. D. - Falleció el 27-VI-76. - Adelina F. de Balada y Balada Hnos. participan con profundo dolor su fallecimiento e invitan al sepelio de sus restos. 28|6|F|86961|28|6

JOSE MARIA FERNANDEZ
(Don Pepe)
Q. E. P. D.
Falleció el 27-VI-1976.

Su esposa: Encarnación Piquera de Fernández, sus hijos: Dolores, Juana y Emilio; sus hijos políticos: Francisco Grillo y María Elena Giana; sus hermanos: Mateo Fernández y Rosario F. Vda. de Gamero, nietos, bisnietos y demás familiares participan su fallecimiento e invitan al sepelio de sus restos hoy a las 16 hs., al cementerio de Rivadavia, casa mortuoria: San Isidro s/n. Rivadavia. Servicio Empresa Ferreyra, Rivadavia. 28|6|F|86942|28|6

JOSE MARIA FERNANDEZ. - Q.E.P.D. - Falleció el 27-VI-76. - Su hermano Mateo Fernández y Flia., participan su fallecimiento e invitan al sepelio de sus restos. 28|6|F|86943|28|6

JOSE MARIA FERNANDEZ. - Q.E.P.D. - Falleció el 27-VI-76. - Sus nietos: Pirucha y Santiago Grillo, Roberto y José Bonansone, Stella Marys y José Luis Fernández, Luis López, Susana Vargas y Esther Barrera, sus bisnietos: Ana Belén y Beatriz Soledad López y Marquito Grillo participan su fallecimiento e invitan al sepelio de sus restos. 28|6|F|86943|28|6

JOSE MARIA FERNANDEZ. - Q.E.P.D. - Falleció el 27-VI-76. - Sus hermanos políticos: Roque Donaire, Luis Giana, Oscar Pedroza, Isidro Trebizan, Alfredo Estevez, Germán Giana y José Giménez y sus respectivas Flias., participan su fallecimiento e invitan al sepelio de sus restos. 28|6|F|86943|28|6

JOSE MARIA FERNANDEZ. - Q.E.P.D. - Falleció el 27-VI-76. - Manuel Ruiz, Bernabé Lucero, Ricardo Elías, Roberto García, Juan Villach, Aroldo Nicito, Carlos Magnaldi, Juan Magnaldi, Raúl Mario Jofré y sus respectivas Flias., participan el fallecimiento del padre de su vecino y amigo Emilio e invitan al sepelio de sus restos. 28|6|F|86943|28|6

JOSE MARIA FERNANDEZ. - Q.E.P.D. - Falleció el 27-VI-76. - Francisco Pedroza y Flia., Juan Carlos Pedroza, Franusio José Pedroza y Julio Calay y Flia. participan su fallecimiento e invitan al sepelio de sus restos. 28|6|F|86943|28|6

JOSE MARIA FERNANDEZ. - Q.E.P.D. - Falleció el 27-VI-76. - Sus vecinos y amigos, familias de: Lialen, García, Hernández, Delalonga, Bartolomé, Fortte, Kukin, Herreras, Calafiori, Vicario, Barrera, Garro, Méndez, Coria, Videla, Prino, López, Romero, Ferreyra y Martínez, participan su fallecimiento e invitan al sepelio de sus restos. 28|6|F|86943|28|6

JOSE MARIA FERNANDEZ. - Q.E.P.D. - Falleció el 27-VI-76. - María Vda. de Fernández y Flia., Francisco Fernández y Flia., Miguel Savio y Flia., y José Analla y Flia., participan su fallecimiento e invitan al sepelio de sus restos. 28|6|F|86943|28|6

JOSE MARIA FERNANDEZ. - Q.E.P.D. - Falleció el 27-VI-76. - Jesús Peña y Flia., Gregorio Peña y Flia., Alberto Peña y Flia., Francisco Peña y Flia., y Susana Vda. de Peña y Flia., participan su fallecimiento e invitan al sepelio de sus restos. 28|6|F|86943|28|6

JOSE MARIA FERNANDEZ. - Q.E.P.D. - Falleció el 27-VI-76. - Juan, José, Fermín y Carlos Domingo Villach y sus respectivas Flia., participan el fallecimiento de su dilecto amigo y vecino e invitan al sepelio de sus restos. 28|6|F|86943|28|6

MAXIMA TAPIA DE QUIROGA
Q.E.P.D.
Falleció el 27-VI-1976
C.A.S.R. y B.P.

Su esposo: Apolinario Quiroga; sus hijos: José, Alberto, Rosario, Julio y César Quiroga; sus hermanos: Victoria, Juana, Rosa, Carmela, Segundo, Rodolfo y Alberto; hermanos políticos: Angel, Severa, Miguela, Carlina, Carmen, Federico, Mercedes, Gerardo (ausente), tíos, primos, sobrinos y demás familiares, participan su fallecimiento e invitan al sepelio de sus restos hoy, a las 17 horas, en el cementerio de Rivadavia. Casa mortuoria: Calle Cano s/n., Ciudad de Rivadavia. Servicio: Empresa Ferreyra, Rivadavia. 28|6|F|86947|28|6

MAXIMA TAPIA DE QUIROGA. - Q.E.P.D. - Falleció el 27-VI-76. - Personal de T.A.C. Rivadavia, participa el fallecimiento de la señora madre de su compañero de tareas José Quiroga e invita a acompañar sus restos. 28|6|F|86948|28|6

ROSARIO OZAN VDA. DE BRUNET
Q. E. P. D.
Falleció el 27-VI-1976

Su hijo: Juan Brunet; sus hermanos: Mateo, Francisca Mercedes, Agustina, María e Ismaela Ozán, primos, sobrinos y demás Flias., participan su fallecimiento e invitan al sepelio de sus restos al cementerio de Rodeo del Medio hoy a las 16 hs. Casa mortuoria: Humberto Primo s/n. Pedregal, Maipú. Servicio Cochería Timonieri, Calderón y López. Maipú. 28|6|F|86963|28|6

DOMINGO JOAQUIN COGNASSO - Q.E.P.D. - Falleció el 27-VI-1976. - Su esposa, Josefa Conejero; hijos: Carlos Joaquín, Felisa y Lidia; hijos políticos: Elsa Sánchez y Alberto Blanco; hermana, Carolina de Allende; nietos: Gabriel, Elsa, Laura y Ruth; hermanas políticas: Antonia Conejero de Moraga, Ana Conejero de Vargas, Carmen Conejero de Avena, Sofía Conejero de Vela y Francisca Conejero de Lona, sobrinos y demás deudos participan su fallecimiento e invitan a acompañar sus restos al cementerio de Tunuyán, hoy, a las 11 horas. Casa de duelo: Lisandro de la Torre 68, Tunuyán. 28|6|F|86939|28|6

DOMINGO JOAQUIN COGNASSO - Q.E.P.D. - Falleció el 27-VI-1976. - Su hermana, Carolina Cognasso de Allende y familia, participan con profundo dolor su fallecimiento e invitan al sepelio de sus restos. 28|6|F|86936|28|6

DOMINGO JOAQUIN COGNASSO - Q.E.P.D. - Falleció el 27-VI-1976. - Sus sobrinos ahijados: Donato Ortiz y señora Josefina Vargas de Ortiz, Daniel Ortiz, María Cecilia Ortiz y Baltasar Moraga y familia, participan con pesar su fallecimiento e invitan al sepelio de sus restos. 28|6|F|86940|28|6

DOMINGO JOAQUIN COGNASSO - Q.E.P.D. - Falleció el 27-VI-1976. - Sus hermanos políticos: Felipe Lona y señora Francisca Conejero de Lona; sobrinos: José Daguerre y señora y Juan Daguerre y señora, participan con hondo pesar su fallecimiento e invitan al sepelio de sus restos. 28|6|F|86940|28|6

DOMINGO JOAQUIN COGNASSO - Q.E.P.D. - Falleció el 27-VI-1976. - Sus consuegros: Manuel Sánchez y familia y su amigo José Sánchez y familia, participan con pesar su fallecimiento e invitan al sepelio de sus restos. 28|6|F|86940|28|6

DOMINGO JOAQUIN COGNASSO - Q.E.P.D. - Falleció el 27-VI-1976. - Juan Persia y señora, Horacio Naveda y señora, Mario Persia y señora, Gregorio Bobadilla y Flia., Fernando Martínez y señora, Brandino Persia e Isabel Persia, participan con pesar su fallecimiento e invitan a acompañar sus restos. 28|6|F|86940|28|6

DOMINGO JOAQUIN COGNASSO - Q.E.P.D. - Falleció el 27-VI-1976. - Vicente Alfonso y familia, participan con profundo dolor el fallecimiento del padre de su amigo Lito, e invitan al sepelio de sus restos. 28|6|F|86940|28|6

DOMINGO JOAQUIN COGNASSO - Q.E.P.D. - Falleció el 27-VI-1976. - Raquel F. de Silvano, Alberto García, Francisco Romero y doctor Alberto Jury y sus respectivas familia, participan el fallecimiento de su vecino e invitan al sepelio de sus restos.

DOMINGO JOAQUIN COGNASSO - Q.E.P.D. - Falleció el 27-VI-1976. - Marcos Domingo Rosas y familia, Demetrio Rosas y señora, Ricardo Della Gaspera y familia y Pedro Blanco y familia, participan el fallecimiento de su dilecto amigo, e invitan al sepelio de sus restos. 28|6|F|86940|28|6

DOMINGO JOAQUIN COGNASSO - Q.E.P.D. - Falleció el 27-VI-1976. - Edith de Manrique, Angel Fiorentini y señora, Horacio Alfaro y señora, participan su fallecimiento e invitan al sepelio de sus restos. 28|6|C|195|28|6

SALVADOR AGUSTIN SASSI. Q.E.P.D. - Falleció el 27-VI-76. C.A.S.R. y B.P. - Su desconsolada esposa: Felisa Sartori de Sassi; sus hijas: Esther y Elva; sus hijos políticos: Eduardo Basso, Juan Varo; su madre política: María Ferrario de Sartori; sus hermanos: Héctor, Ascención, Hilda, Esther, Ita; sus hermanos políticos: Carlos, Elvira Sartori, María Bancó, Patricio Vilaseca, Juan Andreu, Cayetano Casiano, Felipe Arena, Hilda Grilli, primos, sobrinos, nietos, bisnietos y demás deudos, participan su fallecimiento e invitan al sepelio hoy a las 17 cementerio de Godoy Cruz. Casa mortuoria: Salta 401, Godoy Cruz. Servicio Casa Flores. 28|6|C|199|28|6

SALVADOR AGUSTIN SASSI. Q.E.P.D. - Falleció el 27-VI-76. C.A.S.R. y B.P. - Sus desconsolados nietos: Cristina y Jorge Basso; Cristian Raúl Baro, participan con profundo pesar el fallecimiento de su querido abuelo e invitan al sepelio de sus restos. 28|6|C|740|28|6

SALVADOR AGUSTIN SASSI. Q.E.P.D. - Falleció el 27-VI-76. C.A.S.R. y B.P. - Héctor Sassi, Pedro Sassi, Víctor Moyano y Cacho Bouza y Flia., participan con profundo dolor el fallecimiento de su querido tío e invitan al sepelio de sus restos. 28|6|C|202|28|6

SALVADOR SASSI. - Q. E. P. D. - Falleció el 27-VI-1976. - Sus sobrinos: Hugo Pereira, Iris P. de Giovarruscio, Héctor Pereira, Roberto Sartori, Rosita Sartori de Vals, Juan Carlos Giovarruscio, Magdalena Búccaro de Pereira y Miguel Vals, participan con pesar su fallecimiento. 28|6|F|83885|28|6

SALVADOR SASSI. - Q. E. P. D. - Falleció el 27-VI-1976. - Su desconsolada madre política, María Ferrario Vda. de Sartori; sus hermanos políticos: Elvira Sartori de Pereira, Félix Sartori, José Bernardo Pereira y Luisa Guerrero de Sartori, participan con profundo dolor su fallecimiento y piden una oración a su querida memoria. 28|6|F|83886|28|6

SALVADOR SASSI. - Q. E. P. D. - Falleció el 27-VI-1976. - José Cuevas y Flia., participan con profundo dolor el fallecimiento del Sr. padre de su amiga María Esther, e invitan al sepelio de sus restos. 28|6|C|197|28|6

SALVADOR SASSI. - Q. E. P. D. - Falleció el 27-VI-1976. - Suc. Danilo Gazzagon participa el fallecimiento del padre político de su amigo y colaborador, Sr. Eudoro Herman Basso, e invitan al sepelio de sus restos. 28|6|C|191|28|6

SALVADOR SASSI. - Q. E. P. D. - Falleció el 27-VI-1976. - Alejandro Labay y Sra., Flora Fernández Vda. de Alcota, participan con profundo dolor el fallecimiento de su dilecto amigo e invitan al sepelio de sus restos. 28|6|C|190|28|6

SALVADOR SASSI. - Q. E. P. D. - Falleció el 27-VI-1976. - Fernando Santi y Sra., Antonio Aragonés y Flia., Américo Malnis y Flia., participan con profundo dolor su fallecimiento. 28|6|F|83889|28|6

SALVADOR A. SASSI. - Q. E. P. D. - Falleció el 27-VI-76. - Yolanda Visconti de Varo, Carlos Darila, Teresa de Darila, Reinaldo Rosales, Teresa Angélica de Rosales, María V. de Angélica, José C. Angélica, Gladys F. de Angélica, Carlos Visconti y Valentina M. de Visconti, participan con hondo pesar el fallecimiento del padre de Elva Sassi de Varo e invitan al sepelio de sus restos. 28|6|C|155|28|6

SALVADOR A. SASSI. - Q. E. P. D. - Falleció el 27-VI-76. - Sus amigos: Fausto José Martín y Flia., Gabriel Martín y Flia., Carlo Barizo y Flia., participan con profundo dolor su fallecimiento e invitan al sepelio de sus restos. 28|6|C|170|28|6

SALVADOR A. SASSI. - Q. E. P. D. - Falleció el 27-VI-76. - Sus vecinos y amigos: Flias. Lousie de Zapata, Rafaela Espósito, Orlando Zapata, Horacio Pascual, Carlos Quiroga, Simón Fava, Sara Comandone, Luchetti, Aciar, Mujica, Videla, Juan Orellano, Dante Silvestrini, Belelli, Manotti, Roberto Gordillo, Zó, Marchelli, Morato, Rapacioli, Pérez, Carozo, Santi, Correa, Massaccessi, Griffoulieri, Perotti, Pucciarelli, Castillo, Monárdez, Moreno, Vázquez, Guatelli, Aragznez, Ríos, Blanca Barrera, Clácera, Folcucci, Beretervide y Flia. Falcucci, participan su fallecimiento e invitan al sepelio de sus restos. 28|6|C|157|28|6

CARLOS MICZKO. - Q. E. P. D. - Falleció el 27-VI-76. - Su esposa: Dora Idilia Arancibia; hijos: Liliana, Adriana, Ester, Sonia, Carlos y María; hijos políticos: Roberto Palacín, Alberto Catalán y Marcelo Olguín; futuro hijo político: Angel Carrasco; hermanos: Roberto, Susana, Gladys, Lidia, Sofía y Héctor; hermanos políticos: Emilia Fedeli, Américo González, Oscar Quiroga, Manuel Montero, Hugo Sosa y Zulma Matus; nietos: Graciela, José, Javier y Claudia Palacini; David y Juan Carlos Catalán; Claudio y Marcela Olguín; sobrinos, tíos y demás familiares, participan su fallecimiento e invitan al sepelio de sus restos hoy a las 16.30 hs., al cementerio de Luján. Casa mortuoria: Estrada y Catamarca, Barrio Municipal, Luján. - Servicio: Cochería Municipal de Luján de Cuyo. 28|6|F|86952|28|6

CARLOS MICZKO. - Q. E. P. D. - Falleció el 27-VI-76. - Su consuegro: Segundo Catalán y los amigos y vecinos: Inocencio Muñoz, José A. Garay, Héctor Matiazzo, Jorge Methol y Francisco Cepeda y sus respectivas flias., participan con hondo pesar su fallecimiento e invitan al sepelio de sus restos. 28|6|F|86953|28|6

FAUSTINO TORRES. - Q. E. P. D. - Falleció el 27-VI-1976. - C.A.S.R. y B.P. Hijos: Enrique, Félix, Rosa (ausente) y Domingo; hijos políticos: Dora Fonseca y Pedro Pereyra; nietos: Juana del Carmen Pereyra, María y Beatriz Montaña, Roberto Ozorio y Nelson Garay; bisnietas: Martha Elizabeth Pereyra; Nelson Garay; Sandra y Walter Villaverde, Daniel, Marcelo y Silvina Salvatierra; sobrinos y demás familiares, participan su fallecimiento e invitan al sepelio de sus restos hoy a las 17 hs. en el cementerio de Cacheuta. Casa mortuoria: Cuadro Estación Cacheuta. - Sepelios Velázquez Hnos. Córdoba 128, Luján. 28|6|F|86954|28|6

FAUSTINO TORRES. - Q. E. P. D. - Falleció el 27-VI-1976. - C.A.S.R. y B.P. Alfredo García y Emilia Burgos de García y sus respectivas flias., participan el fallecimiento del padre de sus dilectos amigos e invitan al sepelio de sus restos. 28|6|F|86955|28|6

BENITO DIAZ. - Q. E. P. D. Falleció el 27 - VI - 1976. - C.A.S.R. y B.P. - Su esposa: Eugenia Gregorio de Díaz; hijos: Francisco, María Pilar y Milagros Díaz (ausente); hijos políticos: Irma Zaverini, Héctor Sendín y Rafael Andreu (ausente); hermanos políticos: Pilar, Graciano, Angel y Maximiliano Gregorio, Emilio Martín y Benito Moreno, nietos y demás familiares, participan su fallecimiento e invitan al sepelio de sus restos hoy a las 17.30 horas en el cementerio de Godoy Cruz. Casa mortuoria: Viamonte 3704, Chacras de Coria. Luján. Servicio Cochería Alarcón. Alvear 140. Luján. 28|6|F|86956|28|6

BENITO DIAZ. - Q. E. P. D. Falleció el 27 - VI - 1976. - C.A.S.R. y P.B. - Rafael Andreu Sánchez y Felipe Sánchez, participan el fallecimiento de su consuegro e invitan al sepelio de sus restos. 28|6|F|86957|28|6

BENITO DIAZ. - Q. E. P. D. Falleció el 27 - VI - 1976. - C.A.S.R. y B.P. - Asunta Vda. de Zeverini e hijos, Francisco, Antonio y Carlos Zeverini, Amelia Di Rossi, Rosa Velocci y Gladys Ortiz, participan con pesar su fallecimiento e invitan al sepelio de sus restos. 28|6|F|86957|28|6

BENITO DIAZ. - Q. E. P. D. Falleció el 27 - VI - 1976. - C.A.S.R. y B.P. - Miguel Rodríguez, Delicia Arenas, Enrique Porreta y Luis Mario Zanita y sus respectivas Flias., participan con profundo dolor el fallecimiento de su dilecto amigo y vecino e invitan al sepelio de sus restos. 28|6|F|86957|28|6

BENITO DIAZ. - Q. E. P. D. Falleció el 27 - VI - 1976. - C.A.S.R. y B.P. - Alberto Recabarren y Flia., participan con hondo pesar el fallecimiento del Sr. padre de su apreciado amigo y vecino Paquito Díaz e invitan al sepelio de sus restos. 28|6|F|86957|28|6

BENITO DIAZ. - Q. E. P. D. Falleció el 27 - VI - 1976. - C.A.S.R. y B.P. - Sus amigos: Eusebio Manzano y Sra., Hugo Molina y Flia., Julio Manzano y Flia. y Eugenio Manzano y Flia., participan su fallecimiento e invitan al sepelio de sus restos. 28|6|F|83834|28|6

JULIA MUÑOZ DE AGUIRRE.- Q.E.P.D. Falleció el 27-VI-1976. C.A.S.R. y B.P. - Su hija: María Luisa; su hijo político: Jesús del Alamo; nietos: Paco, Susana y Daniel; su hermano: Panchito, y demás deudos participan su fallecimiento e invitan al sepelio hoy, a las 15 hs., en el cementerio de Capital. Casa mortuoria: Moldes 406, Cdad. Servicio: Casa Boito e Hijos. 28|6|C|199|28|6

JULIA MUÑOZ DE AGUIRRE.- Q.E.P.D. Falleció el 27-VI-1976. Su futura nieta: Susana y familia participan con profundo dolor el fallecimiento de su querida e inolvidable Lula y ruegan elevar una oración por su alma. 28|6|C|198|28|6

JULIA MUÑOZ DE AGUIRRE.- Q.E.P.D. Falleció el 27-VI-1976. Antonio Altos Juárez, Enrique Altos Juárez, Roque Alto, Juan Tomás Alto, Julio Alto y familias y Charito Renna participan con profundo dolor el fallecimiento de la madre de sus queridos amigos Porota y Jesús. 28|6|F|86934|28|6

JULIA MUÑOZ de AGUIRRE - Q.E.P.D. - Falleció el 27-VI-76 Alberto Moglia y señora Teresa N. de Moglia, Domingo Grippo y señora Olga B. de Grippo, Rolando Romero y señora Mabel F. de Romero, Herman García y señora Elvira G. de García, participan con pesar el fallecimiento de la señora madre de su dilecta amiga Porota del Alamo, e invitan al sepelio de sus restos, que se efectuará hoy en el cementerio de la capital. 28|6|C|138|28|6

JULIA MUÑOZ DE AGUIRRE. Q.E.P.D. - Falleció el 27-VI-76. Sus vecinos de calles Martínez de Rosas y Moldes, familias Duci, Valencia, Bocanegra, Crissfulli, Harding, Leonelli, Córdoba, Labanca, Montañez, Ibáñez, Zárate, Corvalán, Moglia, Valdés, Candizani, Neo, Inchauspe, Burgos, Nudelman, Vincenti, Nieto, Morales, Fuks, Giúdice, Serrano, Sampieri y Serber, participan su fallecimiento e invitan al sepelio de sus restos. 28|6|C|163|28|6

JULIA MUÑOZ DE AGUIRRE. Q.E.P.D. - Falleció el 27-VI-76. Bocanegra hermanos y su personal, participan con profundo pesar su fallecimiento e invitan al sepelio de sus restos. 28|6|C|162|28|6

TOMASA DIAZ DE ZAPATA. Q.E.P.D. - Falleció el 26-VI-76. Su esposo: Félix Zapata; sus hijos: Carlos, Yolanda, Angelita, Pascual, María, Félix, Antonio, Tomasa, Juana y José Luis Zapata; hijos políticos: María Chequil, Pedro Quiroga, Judi Carrizo, Luis Soto, Susana Gabardos, Ricardo Martínez; hermanos, nietos y demás familiares participan su fallecimiento e invitan al sepelio de sus restos hoy a las 11, al cementerio de Guaymallén. Casa mortuoria: Severo del Castillo s/n. Rodeo de la Cruz. - Servicio Casa Masselos S.R.L. Suc. Villa Nueva. 28|6|C|130|28|6

TOMASA DIAZ DE ZAPATA.- Q.E.P.D. - Falleció el 26-VI-76. Oscar Fuentes y Flia., Tomás Andino y Flia., participan con hondo pesar el fallecimiento de la madre de su compañero de trabajo Pascual. 28|6|C|127|28|6

TOMASA DIAZ DE ZAPATA.- Q.E.P.D. - Falleció el 26-VI-76. Salomón Yamín y familia, Máximo Lampa y familia, participan con hondo pesar su fallecimiento. 28|6|C|128|28|6

TOMASA DIAZ DE ZAPATA.- Q.E.P.D. - Falleció el 26-VI-76. José y Eduardo Sánchez y familia, participan con hondo pesar su fallecimiento e invitan al sepelio de sus restos. 28|6|C|129|28|6

TOMASA DIAZ DE ZAPATA. - Q.E.P.D. - Falleció el 26-VI-76. - Bachiocchi Hnos. participa con profundo pesar el fallecimiento de la madre de su colaborador Pascual e invita al sepelio de sus restos. 28|6|C|185|28|6

TOMASA DIAZ DE ZAPATA. - Q.E.P.D. - Falleció el 26-VI-76. - Personal del establecimiento Bachiocchi Hnos. participa con hondo pesar su fallecimiento e invita al sepelio de sus restos. 28|6|C|187|28|6

TOMASA DI[AZ] DE ZAPATA. - Q.E.P.D. - Falleció el 26-VI-76. - Juan Carlos Retamales y Flia., participan con pesar el fallecimiento de la madre de su hermano político Félix Zapata. 28|6|F|83887|28|6

LUCILA RELAMENDEZ VDA. DE FLORES - Q. E. P. D. - Falleció el 27 - VI - 1976. - Hijos: Héctor, Alicia, Esteban; hijos políticos: Catalina Rivas de Danieles, Marcos Baldor, Carmen Zaldúa de Flores, Cristina Carranza Vda. de Flores; nietos: Héctor Julio, Amanda de Aquino, Elena Lucía, Gladys Alicia, Stella Maris, Daniel Esteban, Silvia Liliana, Carlos Esteban y Carlos Alberto; nietos políticos: Juan Aquino, Mirta de Danieles, Juan Torres y sobrinos bisnietos y demás deudos participan con profundo dolor su fallecimiento e invitan a acompañar sus restos al cementerio de la Capital, hoy a las 11.30 hs. Casa mortuoria: Paraguay 1291 esquina 1º de Mayo. V. Hipódromo. 28|6|C|189|28|6

LUCILA RELAMENDEZ VDA. DE FLORES - Q. E. P. D. - Falleció el 27 - VI - 1976. - Su sobrino: Pedro Relaméndez y Esperanza Relaméndez y familia, participan con profundo dolor su fallecimiento e invitan al sepelio de sus restos. 28|6|C|183|28|6

LUCILA RELAMENDEZ VDA. DE FLORES - Q. E. P. D. - Falleció el 27 - VI - 1976. - Jorge Simón y Sra., Luis Gudiño y flia., Juan José Bazquiz y flia. y Duberli Quiroga y flia. participan con profundo pesar el fallecimiento de la Sra. madre de su dilecto amigo José Esteban. 28|6|C|184|28|6

ROSA MUÑOZ de GARCIA - Q. E. P. D. - Falleció el 27-VI-1976 - C. A. S. R. y B. P. - Su desconsolado esposo: Pedro A. García; hijos: Roque, Domingo, Teresa y Carlina Sermena, Ramona; hermanos políticos, primos, sobrinos, nietos, bisnietos y demás deudos, participan su fallecimiento e invitan al sepelio que se efectuará hoy a las 17 en el cementerio de Godoy Cruz. Casa de duelo: Calle 5, Nº 2423 Godoy Cruz. Servicio: Casa Flores. 28|6|C|109|28|6

EUGENIO XAVIER. - Q.E. P. D. - Falleció el 27-VI-76. C.A.S.R. y B.P. - Esposa: Ana Martínez; hijos: Eugenio, Blas, José y Ana; hijos políticos: Raquel Nena y Juan Carlos; hermanos políticos, sobrinos y demás deudos, participan su fallecimiento e invitan al sepelio hoy a las 17 cementerio de Guaymallén. Casa de duelo: Cadetes Argentinos s/n. Rodeo de la Cruz. - Servicio: Boschín Hnos. Villa Nueva. 28|6|F|86964|18|6

PARTICIPACIONES

ARTURO MAXIMO MERCADO PEÑA
Q. E. P. D.
Falleció en Tafí Viejo, Tucumán, el 27-VI-1976. -

Su desconsolada esposa: Ana Luisa Loncharich; su sobrino: José Orlando Yáñez, Mirta Estela Astorga de Yáñez y José Rafaelito Yáñez, participan su fallecimiento y que sus restos serán inhumados en Tucumán. 2|6|C|133|2|6

ARTURO M. MERCADO PEÑA. - Q. E. P. D. - Falleció en Tucumán el 27-VI-76. - Sus sobrinos: Jorge Graffigna e Hilda Alba Montero de Graffigna y Aldo Montero y Flia., participan con profundo dolor su fallecimiento y que sus restos serán inhumados en Tucumán. 28|6|F|86941|28|6

ARTURO M. MERCADO PEÑA. - Q. E. P. D. - Falleció en Tucumán el 27-VI-76. - Sus sobrinos: Arturo Miguel Mercado y María Aurora de Viola y Flias., participan con profundo dolor su fallecimiento y que sus restos serán inhumados en Tucumán. 28|6|F|86941|28|6

ARTURO MAXIMO MERCADO PEÑA.- Q.E.P.D.- Falleció en Tafí Viejo (Tucumán), el 27-VI-1976. - Participan su fallecimiento su hermana política: Rosa Elvira Loncharich de Mercado; sus sobrinos: Ricardo Sottano, Stella Mercado de Sottano, Orlando Mercado, Adriana Díaz de Mercado y sus sobrinos nietos: Diego Pablo, Mauricio y Natalia; y que sus restos serán inhumados en Tucumán. 28|6|C|133|28|6

ARTURO M. MERCADO PEÑA. - Q. E. P. D. - Falleció en Tucumán el 27-VI-76. - Familias de: Bartolomé Pérez, Raymundo Videla, Raúl Videla, Mario Gómez, Jack Nuderman, Héctor Montero y José Triviño, participan el fallecimineto del hermano de su amiga Hilda Mercado de Montero y que sus restos serán inhumados en Tucumán. 28|6|F|86941|28|6

ARTURO MERCADO PEÑA. - Q.E.P.D. Falleció el 27-VI-76. - Luis, Ubaldo, Esteban Staneloni, Carlos Giaccaglia y Flias., participan con profundo dolor el fallecimiento de su querido tío. 28|6|C|174|28|6

ARTURO MAXIMO MERCADO PEÑA. - Q. E. P. D. - Falleció en Tucumán el 27-VI-1976. - Sus vecinos: De La Cruz y Flia., Rankin y Sra., Quinteros y Flia., Yannucci y Flia., Dr. Iunta y Sra., Sra. de Farres, Canesa y Sra., Alegret y Flia., Kemnitz y Flia., Dr. Villanueva y Flia., Sra. de Canal, Esteves y Flia., Barranco y Flia., Sagrillo y Sra., Deblasi y Flia., Jorge y Flia. y Navarro y Flia., participan con profundo pesar su fallecimiento. 28|6|F|86931|28|6

ARTURO MERCADO PEÑA. - Q.E.P.D. - Falleció el 27-VI-76. C.A.S.R. y B.P. - Club Social Belgrano, participa el fallecimiento de su apreciado socio y que sus restos serán inhumados en Tafí Viejo Tucumán. 28|6|C|199|28|6

ARTURO MERCADO PEÑA. - Q.E.P.D. - Falleció el 27-VI-76. C.A.S.R. y B.P. - Carlos Virdó, Germán Cussac y Juan Teslo, participan el fallecimiento de su estimado amigo y que sus restos serán inhumados en Tafí Viejo Tucumán. 28|6|C|199|28|6

Dr. HUMBERTO PERONI
Q. E. P. D.
Falleció el 27-VI-1976
C.A.S.R. y B.P.

Su esposa: Graciela Carmen Peña; hijos: Humberto Silvestre, Daniel Lucio, Guillermo Adolfo, Sergio Aníbal Peroni y Nolfa Rivera; hijos políticos: Nora López, Susana Maza, Beatriz Liliana Priori, Elena Gadea; nietos: Humberto, Gastón, Norita, Mercedes, Gabriela, Daniel, Susana, Jorge, Beba, Guillermo y Graciela; hermana, hermano político, tíos, primos, sobrinos y demás deudos, participan su fallecimiento y que sus restos fueron inhumados ayer en el cementerio de la Capital. Casa de duelo: Serú 251. Bº Bombal. Ciudad. Servicio: Cochería San Miguel. 28|6|C|200|28|6

Doctor HUMBERTO PERONI.- Q.E.P.D. - Falleció el 27-VI-1976. - Miguel S. Priore, Alba Vítolo de Priore, Miguel Angel Priore Vítolo, Estela Vitale de Priore, Elizabeth y Antonio Priore Vítolo, participan con profundo pesar el fallecimiento del padre de su hijo y hermano político. 28|6|C|121|28|6

Doctor HUMBERTO PERONI.- Falleció el 27-VI-1976. - Sus Hermanos: Bertha Peroni de Miotti y Francisco Miotti; sus sobrinos: Federico José Wickel, Justa Menéndez de Wickel y Rubén Armando Wickel Menéndez, participan con profundo dolor el fallecimiento de su hermano y tío y que sus restos fueron inhumados en el cementerio de la Capital. 2|6|C|126|28|6

Doctor HUMBERTO PERONI.- Falleció el 27-VI-1976. - Ingeniero Gregorio R. Puebla y familia, María Estela Puebla, Amelia de Muñoz, Carmen de las Nieves Puebla de Goglio, María Luisa, Clelia y Lola Raso, participan con profundo dolor su fallecimiento y piden una oración en su memoria. 2|6|C|11|28|6

Doctor HUMBERTO PERONI.- Falleció el 27-VI-1976.- Doctor Horacio Rodríguez Loizaga y familia, participan con sincero pesar el deceso de su dilecto amigo. 2|6|C|132|28|6

Dr. HUMBERTO PERONI. - Q. E.P.D. - Falleció el 27-VI-76. - Ingeniero Julio César Agrifoglio, Esther Peña y Lillo de Agrifoglio, Julio Alberto y María Alejandra Agrifoglio, participan con gran dolor el fallecimiento de su hermano político y tío. 28|6|C|148|28|6

Dr. HUMBERTO PERONI - Q. E.P.D. - Falleció el 27-VI-76. - José A. Gadea y flia., Ricardo Gadea y flia. y Miguel A. Cremaschi y flia., participan su fallecimiento. 28|6|C|99|28|6

Doctor HUMBERTO PERONI. - Q.E.P.D. - Falleció el 27-VI-76. Ana de Muñoz, María de los Angeles Fernández y Victoria Luffi, participan con profundo pesar el fallecimiento del Sr. padre de su jefe del Servicio de Rehabilitación y Ergometría del Hospital Español, doctor Daniel Peroni, e invitan al sepelio de sus restos. 28|6|C|178|28|6

Doctor HUMBERTO PERONI. - Q.E.P.D. - Falleció el 27-VI-76. Dr. Ricardo Segura Walrond, María Teresa Peña y Lillo y sus hijos María Teresa, Marta Celina Elsa, Cristina, Emilio, Ricardo y Luis Alberto participan con profundo dolor su fallecimiento, y que sus restos fueron inhumados en el cementerio de la Capital. 28|6|C|172|28|6

Doctor HUMBERTO PERONI. - Q.E.P.D. - Falleció el 27-VI-76. Sus vecinos: Alberto Pincolini, Alberto Iglesias, Juan Baldillou, Walter Posca, Enrique Manzano, Dr. Horacio Rodríguez Loizaga, María L. R. de Guezalez, Dr. Carlos González, y sus respectivas familias, participan con profundo dolor su fallecimiento. 28|6|C|166|28|6

Dr. HUMBERTO PERONI. - Q. E. P. D. - Falleció el 27-VI-76. Dr. José Santiago Di Bari y Sra., Dr. Esteban E. Di Bari y Sra., participan con pesar el fallecimiento del padre de sus amigos doctores Humberto y Daniel Peroni y sus restos fueron inhumados en el día de ayer. 28|6|C|188|28|6

FELIX CORREAS
Q. E. P. D.
Falleció el 27-VI-1976
C.A.S.R. y B.P.

Su desconsolada esposa: María Magdalena Viotti; su hermano: Juan Correas; sus hermanos políticos: Jesús Ulloa de Correas, Rosa, Francisco y Aída Viotti, Elida Gandulfo Viotti, Margarita Nogués de Viotti y Elena Guidotti de Viotti, su fiel servidora Elsa Muñoz, y demás deudos participan su fallecimiento y que sus restos fueron inhumados en el día de ayer en el cementerio de la Capital. Casa de duelo: Espejo 144 - 6to. piso, Dpto. 17, ciudad. Servicio: Casa Boito e Hijos. 28|6|C|199|28|6

FELIX CORREAS. - Q. E. P. D. - Falleció el 27-VI-1976. - Sus hermanos: Juan Correas, Jesús Ulloa de Correa; sus sobrinos: Malta de Cardoso, Juan Isabel y Luisa Ana, participan con profundo dolor su fallecimiento. 28|6|F|86962|28|6

FELIX CORREAS. - Q. E. P. D. - Falleció el 27-VI-1976. - Sus sobrinos: Oscar Trape, Silvia Sánchez de Trape y su sobrino nieto Alejandro Trape, participan su fallecimiento. 28|6|C|199|28|6

Estado del tiempo

MINIMA: -2,8ºC
MAXIMA: 15,6ºC

La temperatura mínima de la jornada de ayer fue de 2,8ºC bajo cero, registrada por el Observatorio Meteorológico Nacional, a las 5.50. La máxima, con 15,6ºC se anotó, a las 16.50. A las 21.30, la marca había descendido a 4ºC, con 49 por ciento de humedad relativa ambiente.

Hoy

(Pronóstico Oficial)

El pronóstico oficial para hoy anuncia: despejado, con heladas generales.

Dodge MESCHINI
RIOJA 1448 Tel. 250800 MZA

FELIX CORREAS. - Q. E. P. D. - Falleció el 27-VI-1976. - Sus sobrinos: María Elina Viotti de Kamachi, Ricardo Kamachi, Mercedes Viotti de Inzaurraga, Juan Carlos Viotti, sobrinos nietos: Eduardo y Gustavo Kamachi; Javier, María Eugenia y Celina Inzaurraga; Guillermo y Carolina Viotti, participan su fallecimiento. 28|6|C|199|28|6

FELIX CORREAS. - Q. E. P. D. - Falleció el 27-VI-1976. - Sus sobrinos: Jorge Chirino, María Elena Viotti de Chirino y Ana María Viotti, sus sobrinos nietos: Ana María, Guillermo y María Elena Chirino, participan su fallecimiento. 28|6|C|199|28|6

FELIX CORREAS. - Q. E. P. D. - Falleció el 27-VI-1976. - Gustavo Ventura y flia., Rodolfo Maessen y flia., Victoria Pacheco, Angela Tomba de Pacheco y flia. e Ildelbrando Pacheco y sra., participan con dolor su fallecimiento. 28|6|C|196|28|6

FELIX CORREAS. - Q.E.P. D. - Falleció el 27-VI-1976. Sus ahijados: Amador Cornejo Lecina, Elsa Muñoz de Cornejo y flia., participan con profundo dolor su fallecimiento y que sus restos fueron inhumados ayer en el cementerio de Capital, rogando elevar una oración a su memoria. 28|6|C|149|28|6

FELIX CORREAS. - Q.E.P. D. - Falleció el 27-VI-1976. Marta de Coll, Angélica de Marín, Josefina de Asís, Clara de Mut, Mirta de Sayavedra, Hilda de Riba, Aurelia de Vílchez, Matilde de Bovari, Blanca de Enríquez, Marta Videla, Marimina de la Rosa, Graciela Miranda, participan con dolor el fallecimiento del hermano político de su amiga Aída. 28|6|C|150|28|6

FELIX CORREAS. - Q.E.P. D. - Falleció el 27-VI-1976. Carlina de Torres Araujo, Perla de Sevilla, Marta de Pérez, Alicia de Rosas, Adela de Silvestri, Elvira de Suárez, Dora de Torá, Lily de Barbani, Leonor de Capello, Teresa de Ramponi, Estela de Maestri, María de Seisdedos, Argentina de González, Héctor Olguín, participan con pesar su fallecimiento. 28|6|C|146|28|6

FELIX CORREAS - Q.E.P.D. Falleció el 27-VI-1976. - Consorcio Propietarios Edificio Espejo 144, participa con profundo dolor el fallecimiento de su dilecto amigo y copropietario. 28|6|C|97|28|6

FELIX CORREAS - Q.E.P.D. - Falleció el 27-VI-1976. - María del Carmen Baronetto de Made e hijos, participan su fallecimiento. 28|6|C|89|28|6

FELIX CORREAS - Q.E.P.D. - Falleció el 27-VI-76. - Francisco J. Vidal y flia., participan su fallecimiento. 28|6|C|90|28|6

FELIX CORREA. - Q. E. P. D. Falleció el 27-VI-76. - Lorenzo Viotti y Flia., Juvenal Viotti y Sra. Federico Viotti y Flia., participan el fallecimiento de su primo político y que sus restos fueron sepultados en el cementerio de la Capital en el día de ayer. 28|6|C|160|28|6

FELIX CORREAS. - Q. E. P. D. - Falleció el 27-VI-1976. - Renato Marra y Flia., Iris A. de Inzirillo, Aída A. de Scott, Mirko Marra y Flia., Julio Steszak y Flia., Bruno Sebastiani y Sra., participan con profundo dolor su fallecimiento. 28|6|C|155|28|6

JUAN REMO PUEBLA - Q.E. P.D. - Falleció el 25-VI-1976. - Sus hermanos Roberto y hermana política Elvira Rizzi, participan a sus amistades, con profundo dolor su fallecimiento y que sus restos fueron inhumados el día 26/6/76. 28|6|C|63|28|6

JUAN REMO PUEBLA
Q.E.P.D.
Falleció el 25-VI-1976
C.A.S.R. y B.P.

Doctor Simón Schvartzman, participa con hondo pesar el fallecimiento de su dilecto amigo y dignísimo escribano y que sus restos fueron inhumados en el cementerio de Godoy Cruz. 28|6|F|71834|28|6

Dr. JOSE MANUEL ROZA ZUGASTI - Q.E.P.D. - Falleció en Buenos Aires el 26-VI-76. - Sus sobrinos: Daniel Videla del Castillo y Ana María Ferroni de Videla, Teresita Videla del Castillo, Jorge Videla del Castillo y Susana García Regueyra de Videla; sus sobrinos nietos: Daniel, Alejandro, Ana María, Jorge Mariano y Ricardo, participan con pesar su fallecimiento y que sus restos fueron inhumados en el día de ayer en el cementerio de Olivos. 28|6|C|88|28|6

Dr. MANUEL ROSA SUGASTI - Q.E.P.D. - Falleció el 26-VI-76 en Capital Federal. - Hernán Gutiérrez del Castillo y flia., participan con profundo pesar el fallecimiento de su querido primo político y que sus restos fueron sepultados en el cementerio de Olivos (Buenos Aires). 28|6|C|86|28|6

JOSE MANUEL ROZA ZUGASTI - Q. E. P. D. - Falleció en Buenos Aires el 26-VI-1976 - Sus amigos: Carlos Alberto García Regueyra, Martha Espetxe de García Regueyra y familias, participan con sentido pesar su fallecimiento y que sus restos fueron inhumados ayer en el cementerio de Olivos. 28|6|C|144|28|6

Dr. ALBERTO RAMON DE CARA - Q.E.P.D. - Falleció el 25-VI-1976 - Miguel Femenías, su esposa Urbelina, sus hijos Margarita, Ricardo, Miguel y Adriana participan con profundo dolor el fallecimiento de su querido sobrino y primo, y que sus restos fueron inhumados en el cementerio de San Martín el 26-VI-76. 28|6|C|137|28|6

JOSE CARRIERO - Q.E.P.D. - Falleció en Taranto (Italia), el 25-VI-1976. - Su hijo Franco; sus nietos Enzo y Pino; bisnietos Carina y Mauricio, participan con hondo pesar su fallecimiento y ruegan eleven una oración por el eterno descanso de su alma. Sus restos fueron inhumados en el cementerio de Taranto, Italia. 28|6|C|58|28|6

(Más avisos en la Pág. siguiente)

Godoy Cruz

El intendente se reunirá hoy con entidades vecinales

GODOY CRUZ. — Hoy, a las 20.30, el intendente municipal, capitán (RE) Osvaldo Enrique Gaili, se reunirá en el Salón de Cultura de esa comuna, con los integrantes de las uniones vecinales del departamento. También lo harán los miembros de la Junta de Uniones Vecinales, ente que agrupa a los mismos. En la oportunidad se tratarán entre otros los siguientes temas: Funcionamiento y evolución de cada barrio en función de sus necesidades; se planificarán las obras a realizar en los distintos barrios; incrementar las relaciones entre las uniones vecinales y Junta de Uniones Vecinales con la comuna; concretar la formación de comisiones en uniones vecinales y finalmente se tratará la posibilidad de obtener la personería jurídica en aquellas uniones vecinales que aún no la poseen.

Guaymallén

Las dependencias en construcción

Amplían dependencias de la seccional 25a.

SAN JOSE, (Guaymallén). — La Dirección de Construcciones, dependiente del Ministerio de Obras y Servicios Públicos, realiza una ampliación del edificio que ocupa la Seccional 25ª en este distrito.

Las obras consisten en una nueva construcción antisísmica, con una superficie de 134 metros cuadrados, donde funcionará un aula comedor para tropa, la cocina, los sanitarios y un dormitorio.

Al mismo tiempo se llevan a cabo trabajos de refacción del edificio existente. Se adelantó que las labores estarán terminadas en octubre próximo.

AVISOS FUNEBRES

PARTICIPACIONES

✝ **CARLOS QUET.** - Q. E. P. D. - Falleció el 26-VI-1976. - José Fliri y familia participan con hondo pesar su fallecimiento y que sus restos fueron inhumados en el cementerio de Godoy Cruz. 2|6|C|16|28|6

✝ **CARLOS QUET - Q.E.P.D.** - Falleció el 27-V-76. - Italo Palumbo y Flia., Marta Poggi y Juana Dau Feldt, participan con profundo dolor su fallecimietno y que sus restos fueron inhumados en el cementerio de Godoy Cruz. 28|6|C|158|28|6

✝ **ERNESTO RAMON LUCERO HARRIS.** - Q.E.P.D. - Falleció el 26-VI-1976. - Sus desconsolados hijos: Ernesto, Antonio (ausente), Santiago (ausente), María Elisa y Raquel; hijos políticos: Pilar, Keka y Elba; nietos: Pepito, Hernancito, Cristian, Patricio y Alejandrito y demás familiares, participan su fallecimiento y que sus restos fueron inhumados en el día de ayer en el cementerio de la Capital. Servicio: Cochería "Spinelli". 28|6|C|173|28|6

✝ **CRESCENCIO ARCANGELETTI** Q.E.P.D. Falleció el 26-VI-76. - Basilio Resina, Mario Ferrer, Roberto Resina y sus respectivas familias, participan con profundo dolor su fallecimiento y que sus restos fueron inhumados en el día de ayer. 28|6|F|86933|28|6

✝ **CRESCENCIO ARCANGELETTI** Q.E.P.D. Falleció el 26-VI-76. - Fadel Gantus y Flia., participan con profundo dolor el fallecimiento del hijo político de su amigo Arturo García, y que sus restos fueron inhumados en el día de ayer. 28|6|F|86933|28|6

✝ **KURT GLAESMER - Q.E.P.D.** Falleció el 26-VI-76. - C.A.S.R. y B.P. - Elena Quinteros de Sasso, Cipriano Sasso y Flia., Antonio Sasso y Flia., Juan y Luis Sasso; Luis Andreozzi y Sra., Juan Salvalaggio y Flia., participan con profundo dolor su fallecimiento y que sus restos fueron inhumados ayer en el cementerio de Luján. 28|6|C|159|2°|6

✝ **PEDRO DOBRONICH - Q.E. P. D.** - Falleció el 23-VI-76. - Jorge Pueo y Flia., Miguel Bernárdez y Flia., María L. B. de Bernárdez, Ema B. de González y Flia., participan con hondo pesar su fallecimiento y que sus restos fueron inhumados en Capital Federal. 28|6|C|161|28|6

✝ **EDITA ARCELIS SALCEDO de PACHECO - Q. E. P. D.** - Falleció el 26-VI-1976 - C.A.S.R. y B.P. - Su desconsolado hijo: Julio César; hija política: Angela Beatriz Pacheco; hermanos: Ramón y Victorina; hermana política: Francisca, Ester Lobos y Lidia Lobos; nieto Gustavo Ariel tíos, primos, sobrinos y demás deudos, participan su fallecimiento y que sus restos fueron inhumados en el cementerio de Godoy Cruz. Casa de duelo: Colombia 1161, Godoy Cruz. Servicio: Casa Flores. 28|6|C|199|28|6

✝ **ARSENIA SALCEDO VDA. DE PACHECO. - Q.E.P.D.** - Falleció el 26-VI-76. - Su hermano: Ramón Salcedo y esposa; sus sobrinos: Antonio, Juan, Nicolás, Fernando, Alba, Héctor, Víctor, Andrés y sus respectivas Flias., participan con profundo dolor su fallecimiento y que sus restos fueron inhumados en el cementerio de Godoy Cruz. 28|6|C|181|28|6

✝ **EDITA SALCEDO Vda. DE PACHECO. - Q.E.P.D.** - Falleció el 26-VI-1976. - La "Unión Vecinal de Villa Martha" y la comisión directiva; sus miembros: Rafael Arra, Gregorio Visciglio, Alberto Gómez, Elías Giménez Funes, Domingo Maldonado, Pascual Perez, Juan Carlos Funes, Cefelino Barrera, Pedro Jordán, Mario Ortiz, José Francica, Adolfo Vera, Adalberto Rosas, Ramón Zambrano, Esteban Zamarija y Luis Morau, participan el fallecimiento de su dilecta amiga y benefactora. 28|6|C|164|28|6

✝ **EDITA SALCEDO Vda. DE PACHECO. - Q.E.P.D.** - Falleció el 26-VI-1976. - El personal Agencia de Carreras del Jockey Club Mendoza, participa su fallecimiento y que sus restos fueron inhumados el día de ayer en el cementerio de Godoy Cruz. 28|6|C|132|28|6

✝ **EDITA ARCELIA SALCEDO Vda. de PACHECO. - Q.E.P. D.** - Falleció el 26-VI-76. - Gloria Portilla, Juan Alberto Ramírez, Enrique Toledo, Alberto Quinle, Adela Varas, Miriam Gonzalez y Elio Quevedo, participan con profundo pesar el fallecimiento de la señora madre de su amigo y compañero de trabajo Julio César Pacheco y que sus restos fueron inhumados en el cementerio de Godoy Cruz. 28|6|F|83383|28|6

✝ **GAYETANO ANTONIO GIL. - Q.E.P.D.** - Falleció el 26-VI-1976 - C. A. S. R. y B. P. - Su desconsolada esposa: Manuela Martín de Gil; hijos Delia y José; hijos políticos Eustaquio Tosal, Blanca Pérez, hermanos Rafael, David y Manuel; hermanos políticos, primos, sobrinos, nietos, bisnietos y demás deudos, participan su fallecimiento y que sus restos fueron inhumados en el cementerio de Godoy Cruz. Casa de duelo: Gutiérrez 472, Godoy Cruz Servicio: Casa Flores. 28|6|C|199|28|6

✝ **MARIA LUISA FERES DE FARES. - Q.E.P.D.** - Falleció en Bs. As. el 27 - VI - 1976. - Su hermana: Isabel Feres de Lahun, sus sobrinos: Oscar y Silvia, participan con profundo dolor su fallecimiento. 28|6|C|176|28|6

✝ **MARIA LUISA FERES DE FARES. - Q. E. P. D.** - Falleció en Bs. As. el 27-VI-76. - Su tía, Cristina Antún de Abdala y familiares, participan con profundo dolor su fallecimiento y ruegan elevar a Dios una oración por el eterno descanso de su alma. 28|6|C|114|28|6

✝ **MARIA LUISA FERES DE FARES. - Q. E. P. D.** - Falleció en Bs. As. el 27-VI-76. - Raimundo, Gloria y Olga María Fares y familiares, participan el fallecimiento de su querida cuñada y ruegan una oración por su alma. El sepelio tendrá lugar hoy en la Capital Federal. 28|6|C|116|28|6

✝ **MARIA LUISA FERES DE FARES. - Q. E. P. D.** - Falleció el 27-VI-1976. - El Inspector General, Subinspector General y Cuerpo Técnico de Inspectores participan el fallecimiento de la hermana política de la Inspectora Técnica de Educación Musical señora Olga Fares de Da Corta, ocurrido en la Capital Federal. 28|6|C|109|28|6

✝ **MARIA LUISA FERES DE FARES. - Q. E. P. D.** - Falleció en Bs. As. el 27-VI-76. - Vicente Da Cortá y Olga María Fares de Da Cortá; sus sobrinos: Cecilia, Graciela, Mónica, Alejandra y Marcelo, participan su fallecimiento y ruegan elevar una oración en su memoria. 28|6|C|115|28|6

AGRADECIMIENTOS

✝ **JULIO CESAR VIDELA. - Q.E. P.D. - Falleció el 15-VI-76.** - Su esposa, hijos, hermanos y hermanos políticos, madre política, primos, sobrinos y demás deudos agradecen íntimamente al doctor Conosente, demás facultativos y al cuerpo de enfermería de la sala de Neurología del Hospital Central que ayudaron a mitigar su dolor con su incesante labor a la Unión Vecinal San Diego personal de oficina de sueldo y talleres Diesél del Ferrocarril General San Martín, amigos y vecinos sus ofrendas florales, telegramas, notas de pésame y asistencia al velatorio y acompañamiento de sus restos a su última morada. 27|6|F|86694|28|6

✝ **ARMANDO PESALLACCIA (El Panagra). - Q.E.P.D. - Falleció el 28-V-76. - C.A.S.R. y B.P.** - Sus familiares, agradecen profundamente a amigos, vecinos, instituciones y a todas aquellas personas que de una u otra forma, expresaron sus condolencias, asistencia al velatorio y acompañaron sus restos. Los compañeros de Y. P. F. y del Centro Protección Recíproca Choferes, invitan a la misa que, por el eterno descanso de su alma, se oficiará en el Templo de San Agustín hoy día lunes 28 del corriente a las 20 horas, sito en Hipólito Yrigoyen 53, al cumplirse un mes de su fallecimiento. 28|6|C|924|28|6

RECORDATORIOS

✝

SAMUEL PRILUSKY

Q.E.P.D.

Falleció el 28-VI-1963

Su esposa e hijos ruegan a familiares y amigos un instante de recordación a su querida e inolvidable imagen al cumplirse el 13º aniversario de su fallecimiento. 28|6|C|100|28|6

✝ **ALFREDO ANGEL SANZ. - Q. E. P. D. - Falleció el 28-VI-44.** - Su esposa, hijos, hermana, nietos, bisnietos y demás familiares, agradecerán a sus amistades eleven una oración a su querida memoria al cumplirse un nuevo aniversario de su fallecimiento. 28|6|C|711|28|6

ORACIONES

✝ **CARMEN E. ROMANO de BALMES (Nena) - Q.E.P.D. - Falleció el 28-IX-1975.** - Sus seres queridos ruegan a sus familiares, vecinos y amistades, elevar una oración a su querida memoria al cumplirse hoy el noveno mes de su fallecimiento. 28|6|C|10|28|6

✝ **EMILIO BECERRA CANO - Q. E.P.D. - Falleció el 28-VI-75** - Sus hijos, nietos y familiares ruegan y agradecen elevar una oración a su querida e inolvidable memoria. 28|6|C|140|28|6-D

✝ **CARLOS FRANCISCO MORETTI. - Q.E.P.D. - Falleció el 28-VI-63.** - Su esposa, hijos, hermanos y demás familiares ruegan una oración por el eterno descanso de su alma al cumplirse un nuevo aniversario de su fallecimiento. 28|6|F|86951|28|6

M'SAS Y FUNERALES

✝ **ANTONIO MURCIA - Q.E.P. D. - Falleció el 29-VI-1973.** - Su esposa María Herminia Díaz y sus hijos, invitan a hermanos y demás familiares y amigos, elevar una oración en recuerdo de su querida memoria e invitan a la misa que se efectuará el 29 de junio a las 18 hs. en la iglesia del Sagrado Corazón de María, calles Rodríguez y Martín Zapata. 28|6|C|945|28|6

✝ **MARIA JARA DE GIMENEZ. - Q.E.P.D. - Falleció el 28-VI-75.** - Su hija, nieta y hermanos políticos, invitan a la misa que para rogar por el eterno descanso de su alma se rezará hoy, a las 17 horas, en la Iglesia de Junín, al cumplirse el primer aniversario de su fallecimiento. Favor que agradecerán. 28|6|F|86930|28|6

Departamentales

Maipú

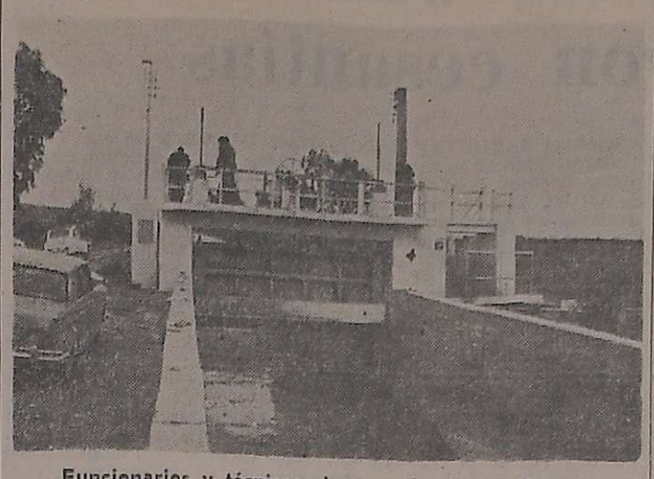

Funcionarios y técnicos observan las instalaciones

Electrifican comparto del canal Chachingo

MAIPU. — El Ministerio de Obras y Servicios Públicos informó que el Departamento General de Irrigación ha iniciado la ejecución de la obra denominada "Electrificación comparto Canal Chachingo del Cana. General San Martín - Río Mendoza", que se realiza en el distrito Cruz de Piedra.

Los trabajos consisten en la dotación de fuerza motriz para el accionamiento de las compuertas del Comparto Chachingo del Canal General San Martín y al mismo tiempo dar a éste una adecuada iluminación. El suministro de energía se realizará mediante el tendido de una línea eléctrica de 380 V. que nacerá en la pilastra de medición a construir en el comparto. La línea general con su transformador y medidor correspondiente será provisto por Agua y Energía Eléctrica de la Nación.

Por otra parte, la fuerza motriz la provee un motor eléctrico trifásico de 380 V que mueve por medio de correas y poleas el eje principal y por consiguiente los vástagos de la compuerta. El movimiento de ésta será controlado por una botonera tripie para subir, parar o bajar y además una palanca de límites de carrera automáticos que controlan las posiciones extremas.

En caso de falta de energía eléctrica se accionará la compuerta manualmente, como se realiza en la actualidad, con sólo cambiar la palanca a otra posición.

El monto del contrato asciende a la suma de $ 443.720,00, con un tiempo de ejecución de 65 días corridos, habiéndose efectuado el acta de replanteo el 7 de abril. La obra beneficiará a 3.883 hectáreas de terreno.

Recuerdan normas a contribuyentes

MAIPU. — La Municipalidad recordó a los contribuyentes la necesidad de cumplir fielmente las disposiciones vigentes, especialmente con las normas sanitarias referidas a la fabricación, manipuleo, comercialización y transporte de sustancias alimentarias. La recomendación se extiende a la correcta vestimenta que deben usar las personas encargadas de tales tareas (chaquetilla, guardapolvo, gorro, etc.).

La libreta de sanidad debe estar al día con los controles médicos periódicos que realiza el consultorio municipal.

Sobre cualquier información que necesiten los contribuyentes, referente a las normas fijadas por las ordenanzas municipales, leyes o códigos correspondientes, pueden concurrir al Servicio de Medicina Sanitaria de la Municipalidad para su correcta información.

Agradecen el apoyo a un instituto

MAIPU — La señora Teresa Guarise de Da Passano, administradora del recientemente inaugurado Instituto de Rehabilitación del Discapacitado Mental —ubicado en Rodríguez 570— emitió un comunicado por el que expresa su reconocimiento a la comunidad.

Dice su texto que la entidad "agradece a las autoridades municipales, industria, comercio y pueblo de Maipú, que colaboró en distintas oportunidades haciendo posible la feliz culminación de una obra tan necesaria, que tendrá como objetivo principal devolver a la familia, y por ende a la sociedad, seres rehabilitados y útiles a sí mismos y a los demás".

Horario en los cementerios

MAIPU. — La Municipalidad informó a la población que hasta nuevo aviso, los cementerios de Barrancas, Rodeo del Medio, San Roque y ciudad de Maipú, permanecerán abiertos al público de 8.30 a 12.30 y de 14.30 a 18.30.

Habilitación de nichos en el cementerio

GUAYMALLEN. — La Municipalidad de Guaymallén informó que ha quedado terminada una galería de nichos para adultos (64 unidades), cuya venta, previa entrega de los reservados para los restos que se encuentran en depósito, se iniciará el lunes.

También se informó que la Dirección de Obras Municipales, dependiente de la Secretaría de Obras Públicas, ha iniciado la construcción de tres galerías con cinco caras que contendrán 440 nichos para adultos y 300 nichos urnas.

El primer tercio del número de nichos indicados, quedará terminado dentro de los 90 días subsiguientes.

Los trámites para reserva y depósito de restos deben realizarse en la administración del cementerio departamental y los de compra en Rentas Generales de la municipalidad.

Código Alimentario

GUAYMALLEN. — Según lo establecido en el art. 197º del Código Alimentario Argentino, las substancias a imenticias y sus primeras materias no podrán estar en contacto con: a) papeles impresos; b) papeles, arpilleras, tejidos, celofanes y análogos, o afines usados o maculados; d) papeles que contengan productos nocivos o de uso prohibido, como ser: yeso, alumbre, barita, resinas sintéticas, pez de carbón de hulla y derivados antracénicos, colorantes de anilina, pigmentos, antisépticos y aditivos no admitidos por la autoridad nacional; e) papeles colorados, con colorantes vegetales o sintéticos de uso permitido, pero que cedan fácilmente su color; f) papeles de plomo o papeles de estaño que contengan más de uno por ciento (1 %) de plomo o antimonio y más de 1 % de arsénico; g) cartón, papel, corcho y sucedáneos que no sean de primer uso.

Los productos que se encuentren en infracción con relación al presente artículo, se considerarán inaptos para el consumo y serán decomisados en el acto, sin perjuicio de la penalidad que corresponda.

Los controles respectivos de esta medida, que tiende a preservar la salud pública, serán realizados por inspectores municipales.

Proyectos para aprovechar el matadero local

MAIPU — En un todo de acuerdo a una disposición de la Junta Nacional de Carnes, referente a regulación de mercado y estricto cumplimiento de normas sanitarias que establecen la instalación y funcionamiento de mataderos frigoríficos, la municipalidad dispuso mediante decreto del 30 de abril de 1974, el cese de actividades y el inmediato cierre del Matadero Municipal.

En consecuencia, desde hace ya más de dos años las amplias instalaciones con sus playas, depósitos, cámaras frigoríficas, etc. no prestan servicio alguno al municipio. Por tal razón y entendiendo que esas dependencias pueden ser sin lugar a dudas recuperables, adaptándolas a las necesidades de algún otro tipo de actividades, el intendente municipal, doctor Alberto Rauek, luego de una detenida visita al lugar, ha dispuesto invitar a las fuerzas vivas del departamento a remitir sugerencias o proyectos al gobierno comunal, tendientes a dar un aprovechamiento racional al ex matadero municipal, que redunde en beneficio para la comunidad.

Necrología

Roberto Benegas Caballero. Su fallecimiento. - MAIPU. — Con dolor recibió la comunidad de este departamento la noticia del fallecimiento del señor Roberto Benegas Caballero, hombre que incansablemente se entregó en actos generosos a los habitantes de la zona a través de diversas instituciones del medio.

Fue fundador y presidente del Centro de Exalumnos del Instituto "Padre Vázquez", y permanente colaborador del club Deportivo Maipú, entidad que le permitió respaldar al deporte en todas sus manifiesticiones. Militó desde su juventud en las filas del partido Demócrata, y se desempeñó como inspector general y posteriormente tesorero de la Municipalidad local. Fundó una empresa de artes gráficas, y desde todos los puestos de lucha que ocupó en su vida irradió los rasgos de una personalidad especialmente caracterizada por la rectitud y los principios que hacen esencialmnte al hombre de bien.

Dependencias comunales recorrió el intendente

MAIPU. — Una gira de inspección, a efectos de interiorizarse personalmente de la actividad que desarrollan las distintas dependencias comunales, realizó el intendente municipal, doctor Alberto Rauek, a fin de establecer la realidad del municipio que servirá de base a la planificación de la futura acción de gobierno.

En el distrito General Gutiérrez visitó las obras de pavimentación del barrio López Rivas, recientemente reiniciadas por la Comuna, luego del estudio general del proyecto primitivo; allí tomó conocimiento del estado de los trabajos como así la marcha de los mismos en cumplimiento del plan trazado, para programar debidamente las futuras obras de pavimentación, ya proyectadas, y las a realizar.

También se hizo presente en el taller municipal, donde se impuso del estado de los vehículos y los inconvenientes que afronta el municipio para su permanente acondicionamiento, interiorizándose también de la actividad del resto de los talleres de maestranza, como así de los almacenes donde se acopian todos los materiales, útiles y elementos que utiliza la Municipalidad en las distintas áreas para su actividad.

Posteriormente, visitó en General Ortega la planta de tratamientos de líquidos cloacales; inspeccionó el sistema de funcionamiento, y en los mismos terrenos se interesó por el tipo de relleno sanitario que se realiza con la basura domiciliaria, evitando así la contaminación de los basurales.

Otra de las dependencias visitadas fue el ex matadero municipal cuyas instalaciones no prestan en la actualidad ningún servicio; inspeccionó detenidamente el edificio y constató su estado que permitirá un destino más provechoso, el que incluso será motivo de consulta con las fuerzas vivas del departamento.

El intendente prestó especial atención en su recorrida a las plantas potabilizadoras de Cruz de Piedra, calle Palma y La Pequeña y sus respectivos sistemas de aprovisionamiento, detectando sobre la marcha algunas necesidades inmediatas y otras que merecerán atención en cuanto a la futura planificación en el marco de las prioridades municipales.

Luján

Las tareas estuvieron a cargo de personal del Departamento General de Irrigación, y otras reparticiones.

Se hizo limpieza en el canal Vistalba

LUJAN. — Informó el ministerio de Obras y Servicios Públicos, que el Departamento General de Irrigación realizó, durante la corta anual del cauce, la limpieza del canal Primero Vistalba.

En las tareas colaboraron la repartición aludida, Obras Sanitarias de la Nación, la Dirección de Obras y Servicios Sanitarios, las municipalidades de Luján y Maipú y la Subdelegación de Aguas del Río Mendoza.

Terminados los trabajos, se realizó la inspección correspondiente y se decidió la puesta en servicio del canal. De esta manera, los regantes tendrán aseguradas sus dotaciones y las poblaciones de los núcleos urbanos de Luján, Maipú, Gutiérrez y el Gran Mendoza contarán con el agua potable indispensable.

L.I.M.C.E.C.
LIGA MENDOCINA DE LUCHA CONTRA EL CANCER
El Cáncer es curable, consulte a tiempo
INSTITUTO DE ONCOLOGIA
MONTECASEROS 1020, Cdad. Tel. 44591

CRONICA POLICIAL

El robo que ellos mismos habían cometido

ROSARIO Santa Fe), 27. (Télam). — Una comisión policial logró poner en claro aquí una maniobra dolosa protagonizada por un hombre y sus dos hijos, quienes denunciaron haber sido víctimas de un robo de valiosos elementos cuando en realidad ellos se habían apoderado, en forma dolosa, de los objetos.

Enzo Badaracco, de 47 años, y sus hijos Rubén Antonio y Carlos Alberto, de 20 y 19, respectivamente, domiciliados en Teniente Agneta 338, de esta ciudad, denunciaron en la seccional policial 12ª que les habían robado de su domicilio 94 tocadiscos estéreos con muebles de nerolite y 69 tocadiscos estéreos tipo valija.

Realizada la investigación, la policía comprobó que Badaracco y sus hijos, quienes recibían de la firma "Bauna" los materiales necesarios para el armado de los tocadiscos, fingieron ser víctimas de un robo a fin de adueñarse de los elementos en lugar de entregarlos a la mencionada empresa para que proceda a su venta.

En el domicilio de los Badaracco halló la policía la totalidad de los objetos, siendo puestos los delincuentes a disposición de la justicia competente.

Controlado el siniestro, un bombero arroja agua sobre madera parcialmente quemada para evitar el reavivamiento de las llamas. Ocurrió en una fábrica de sillas de Dorrego.

Grupos de vecinos comentan el suceso. La policía tuvo que desalojarlos. Se observan en la imagen algunas pertenencias que pudieron ser salvadas del fuego.

Daños millonarios causó un incendio

Pérdidas estimadas en pesos 4.000.000 causó un incendio declarado en la tarde de ayer en una fábrica de sillas de Dorrego, que no sólo afectó las instalaciones industriales sino que también dejó inhabitable la vivienda de la familia propietaria del inmueble. No se registraron víctimas.

El siniestro estalló, por causas no informadas inicialmente por la policía, alrededor de las 18.15 en el establecimiento de calle 25 de Mayo 1281, del que es dueño Héctor Marcelino Pérez, quien reside con su familia en una casa ubicada dentro del perímetro de la fábrica y que también resultó considerablemente dañada por las llamas. El dueño de casa y personas de la vecindad lograron retirar a la calle algunos muebles antes de que fueran arrasados por el fuego.

El incendio fue sofocado aproximadamente a las 19.30 por dotaciones de bomberos de la Policía y efectivos voluntarios de Guaymallén. Fue necesaria la presencia en el lugar de un piquete del Cuerpo de Infantería y personal del cuerpo motorizado para obligar a alejarse del sector a los numerosos curiosos que impedían el normal accionar de los servidores públicos.

Falleció al recibir una puñalada

En General Alvear murió un hombre a raíz de haber recibido una puñalada. El deceso fue constatado en el Hospital Regional de General Alvear, en donde ingresó sin vida el cuerpo de Francisco Navas, con domicilio en el paraje El Ceibo.

Navas dejó de existir a raíz de lesión con arma blanca que le infiriera Montiel Recuerdo, casado y agricultor, residente en el mencionado paraje. El homicida fue aprehendido y alojado en la Seccional 14, a disposición del magistrado interviniente.

Una sección del cuerpo, pasa desfilando frente al palco de autoridades.

Recordaron la creación del Cuerpo de Infantería

En una ceremonia especial fue recordado otro aniversario de la creación del Cuerpo de Infantería "General Manuel Belgrano" de la Policía de Mendoza. Presidieron los actos el jefe y subjefe de la repartición, vicecomodoro Julio César Santuccione y Jorge Nicolás Calderón, respectivamente y los integrantes del Comando Superior Policial.

Luego de la revista de las tropas, por el titular de la institución; el jefe de la unidad, comisario Horacio Salinas y el jefe de la División Cuerpos, comisario inspector Matías Modesto Pedraza, se efectuó una misa de campaña oficiada por el capellán policial, padre Oscar Moreno.

Seguidamente se procedió a entregar las jerarquías a 15 dragoneantes efectivos del Cuerpo de Infantería y premios, consistentes en medalla de oro y plata, al oficial subinspector Carlos Rico; sargento primero Luciano Arroyo y agente Ceferino Mauricio Peralta.

El acto continuó con un desfile de los efectivos. La formación, al mando del subjefe de la unidad, subcomisario Carlos Alberto Molina, estuvo compuesta por una sección escoltas; una sección con uniformes de época y distintas secciones del cuerpo forjadas en cuña de combate, columna de combate y en línea. También se desplazaron vehículos afectados al control de disturbios, entre los que se destacaban siete motocicletas B.M.W. 600, recientemente adquiridas por la repartición y camionetas provistas de coheteras.

La nota simpática estuvo a cargo del Batallón de Exploradores General Manuel Belgrano, al mando del sargento ayudante José Fabián. Cerro el desfile la Banda de Música y Guerra, al mando de su director, subcomisario José Corrado Denis.

Finalmente las autoridades e invitados se dirigieron al sector norte del cuartel, donde fue inaugurado un moderno casino de suboficiales y el nuevo despacho del oficial de servicio del organismo.

Dos curanderos que prometían curarlo todo

LA PLATA, Buenos Aires, 27 (Télam).— Dos curanderos, que prometían a sus incautos "pacientes" curar toda clase de dolencia física o psíquica, fueron detenidos en el sur del Gran Buenos Aires.

Uno de ellos es Roberto Rapetti (a) "el hermano Tito", de 47 años, que fue aprehendido por personal de la División Delitos contra la propiedad de la policía bonaerense en la ciudad de Banfield. Se secuestraron durante el procedimiento fotografías, dinero en efectivo que cobraba el curandero por su práctica y otros numerosos elementos probatorios de la actividad ilegal.

Por su parte, una comisión de la subcomisaría de Villa Obrera, Lanús, detuvo en su jurisdicción a Betty Dora Vega de Román, de 33 años, que se dedicaba también al curanderismo. Fueron secuestrados diversos elementos que prueban la actividad ilegal.

Vehículo para bomberos

En las instalaciones de la Dirección Bomberos fue presentada una autobomba adquirida por la repartición policial para cubrir necesidades de servicio de la dependencia. Se trata de un vehículo contra incendio, montado sobre un chasis marca Dodge de 202 HP, equipado con bomba de incendio de alta y baja, dos aspiraciones y cuatro expulsiones, tanque de agua de 2.500 litros y tanque de espuma de 250 litros. En el acto en el que se incorporó al servicio la unidad, estuvieron presentes el jefe de Policía, vicecomodoro Julio C. Santuccione y el director de Bomberos, comisario Abelardo Cuello Videla. Las explicaciones estuvieron a cargo del oficial inspector Gaspar Scaglione.

Detenidos por hurto

Dos chilenos autores de diversos hurtos fueron detenidos como consecuencia de un procedimiento cumplido por efectivos de la Dirección Investigaciones. Los aprehendidos, con captura pendiente, fueron ubicados en el hotel Turismo, situado en Belgrano 1429, ciudad.

Fueron identificados como Omar Gerardo de Lourdes, chileno, de Valparaíso, casado y dibujante técnico, y Héctor Manuel Céspedes, de la misma ciudad, casado, electricista, quienes luego de ser interrogados manifestaron haber vendido el producto de la sustracción —posteriormente secuestrado—: una máquina de afeitar marca Philips Shave, un pantalón Lee, un pantalón Kansas y un pullover.

Se les instruye también sumario en averiguación del delito de defraudación, por lo que fueron puestos a disposición de la justicia competente.

Omar Gerardo de Lourdes

Héctor Manuel Céspedes

VENDER o COMPRAR
MUEBLES, ARTEFACTOS ELECTRODOMESTICOS ?
Resultados 100x100 POSITIVOS
con AVISOS CLASIFICADOS
LOS ANDES MATUTINO
EL ANDINO VESPERTINO
(TARIFA COMBINADA)
MAS ECONOMICOS MUY EFECTIVOS
PRUEBE...

Foto - Noticias

DE LA FAF

Salón Anual 1976

Se conocen algunos resultados del XVIII Salón Anual de Fotografía 1976, organizado por la Federación Argentina de Fotografía.

En Monocromo actuaron de jurados Susana Mulle, Alicia D' Amico, Mariano Hernando, José Herrero Sánchez, Feliciano O. Jeanmart y José G. Spika, quienes otorgaron las siguientes distinciones: Gran Premio de Honor, "Cóndor FAF", para la obra "Africa dulce", de Héctor Zampaglione y Medallas de Honor para Omar González, Mario E. Schujman, Pablo Mamczyc, Jorge L. Gigloti y Carlos E. Merdo.

En Papel Color y Diapositivas Color, actuaron de Jurados Guillermo Paleo, Jorge Almirón, Norberto Brachetti, Manuel Esmerode, Juan Motto y Hugo Salzamendi.

En la categoría Fotografías Color, el primer premio fue declarado desierto, correspondiendo las Medallas de Honor a Pedro Luis Raota (2) y Feliciano O. Jeanmart.

Las Diapositivas Color tuvieron en Eduardo Giménez al ganador del Gran Premio de Honor "Cóndor FAF", mientras que las Medallas de Honor fueron para Augusto D. Imperiale, Jorge Tuells (2), Omar Cejas y Luciano Pestarino.

La exposición del "XVIII Salón Anual de Fotografía 1976", será inaugurada el 2 de agosto a las 19, en Avda. de Mayo 760, Capital Federal.

"Africa dulce", obra de Héctor Zampaglione que obtuvo el Gran Premio de Honor, "Cóndor FAF", en la categoría Monocromo del "XVIII Salón Anual de Fotografía 1976", organizado por la Federación Argentina de Fotografía.

CONCURSOS

"Los árboles de Mendoza"

La Municipalidad de la Capital organiza el VIII Concurso Fotográfico Municipal 1976, "Los árboles de Mendoza", en adhesión al "Día del árbol".

Reglamento: La organización, a cargo de la Dirección de Cultura, Promoción y Deportes del Municipio capitalino, establece en la reglamentación respectiva, que podrán intervenir en el certamen los fotógrafos aficionados y profesionales residentes en la provincia, siempre que no hayan obtenido el primer premio en el mismo concurso organizado en años anteriores, antecedente que les inhabilita.

Presentación: No se abonará derechos de inscripción y se podrán presentar hasta cuatro (4) obras en blanco y negro, de carácter artístico y referidas al tema del concurso.

Tendrán un tamaño máximo de 30 x 40 cms. o superficie equivalente, y deberán estar totalmente pegadas en cartón o passe partou de 40 x 50 cms., en sentido vertical.

Serán acompañadas por un sobre cerrado en cuyo frente se colocará el seudónimo del autor, y en su interior una tarjeta con el apellido y nombre, dirección y documento de identidad, ya que las obras no deberán tener inscripciones al frente, consignándose al dorso el seudónimo del autor y título de la obra.

Jurados. — El jurado estará integrado por tres miembros, que representarán al Foto Club Mendoza, Peña Fotográfica Aconcagua y la Municipalidad de la Capital, respectivamente, siendo sus fallos inapelables.

Distinciones. — Los premios y distinciones establecidos son los siguientes: primer premio (adquisición), $ 5.000 y trofeo; segundo, (adquisición), $ 4.000 y trofeo; tercero, (adquisición), $ 3.000 y trofeo; premio al mejor conjunto de cuatro obras, (adquisición), $ 3.000 y trofeo. También se otorgará una plaqueta al Foto Club mejor representado.

Calendario. — La recepción de obras tendrá lugar en la Dirección de Cultura de la Municipalidad de la Capital, 9 de Julio 500, 3er. piso, Mendoza, de lunes a viernes de 7.30 a 13 horas, cerrándose el plazo de presentación el 23 de julio.

CINE AMATEUR

Gru-Pe Cine

Con la firma de los señores José Luis Picón y Hugo Lana, a cargo de la comisión de prensa y difusión de GRU-PE-CINE, hemos recibido una nota explicativa de los fines que mueven a los integrantes de esta novel entidad mendocina, y que dice así: "GRU-PE-CINE es un grupo de jóvenes que hace mucho tiempo realizan cortometrajes en paso Super 8.

"Por diversas circunstancias, nuestro trabajo no se ha difundido en nuestro medio, pero creemos que ha llegado el momento de que Mendoza conozca lo que es cine de Paso Reducido".

Continúa la nota con diversas consideraciones acerca de la actividad del grupo, e invita a todos los interesados en el cine amateur a ponerse en contacto con el presidente de la entidad, señor Ricardo Ontivero, telefónicamente al número 960363 de Chacras de Coria, en el horario de 17 a 19.30 con el fin de cambiar ideas y programar una reunión.

Pena Foto-Cine 8 mm.

La Peña Foto-Cine 8mm de La Plata, organiza el "Sexto Concurso Internacional y Décimo Nacional de Cine Amateur", que tendrá lugar en la primera semana de diciembre.

El tema será libre y está reservado para películas de 8mm y Super 8mm; monocromas o color; con sonorización o sin ella; técnica libre y una duración máxima de 24 minutos, incluidos los títulos.

Los trabajos sonorizados pueden serlo en banda magnética incorporada a la película (sistema directo) o con cinta magnética (sistema indirecto), indicando en cada caso la velocidad de grabación.

Categorías. — Habrá cuatro categorías de filmes: Argumental, Documental, Animación y Fantasía, y las películas presentadas no deben haber intervenido en concursos anteriores organizados por la Peña Foto-Cine 8mm.

Presentación. — No existe límite en el número de películas a presentar por cada participante y su inscripción es gratuita para los radicados en el país.

Cada film deberá ser entregado en un solo carrete, en el cual, a la vista, deberá figurar el título, categoría, duración y velocidad de filmación; si es sonorizada, se hará constar el sistema utilizado.

Deberá agregarse el apellido y nombre del autor, domicilio, teléfono y documento de identidad.

Envíos. — Las películas serán enviadas por encomienda certificada a Casilla de Correo Nº 55 (Correo Central) 1900 - La Plata - Buenos Aires.

Jurado. — Estará integrado por un miembro designado por la Escuela de Cinematografía de la Universidad Nacional de La Plata, un cronista cinematográfico especializado y un miembro en representación de la entidad organizadora.

Distinciones. — Habrá un Primer Gran Premio a la mejor realización del certamen y primero de su categoría; tres premios, trofeos y diplomas, en cada categoría, y Menciones de Honor a la mejor interpretación masculina, femenina e infantil; mejor dirección, fotografía y sonomontaje, además de otros premios especiales.

Calendario. — La recepción vencerá el 30 de agosto de 1976 a las 21 horas, el Jurado se reunirá entre el 1 y 10 de setiembre, los premios serán entregados durante una cena el 25 de setiembre y las películas serán devueltas entre el 1 y 15 de noviembre.

Por mayor información, dirigirse a la entidad organizadora en la dirección postal consignada.

L.I.M.C.E.C.
LIGA MENDOCINA DE LUCHA CONTRA EL CANCER
El Cáncer es curable, consulte a tiempo
INSTITUTO DE ONCOLOGIA
MONTECASEROS 1020, Cdad. Tel. 44591

Programas de Radios y TV

Ofrecemos a continuación los programas de acuerdo con el detalle que nos han suministrado las respectivas teleemisoras

Canal 7 - Mendoza

10.45 Chart de ajuste con música selecta
10.55 Apertura y santoral
11.00 Meteoro
11.30 El show de Bugs Bunny
12.00 El mundo de Calculín
13.00 Naticiero 7 primera edición
13.30 La mujer
15.00 Buenas tardes, mucho gusto
17.00 El amor tiene cara de mujer
18.00 El show de los tres chiflados
19.00 El show de Bugs Bunny
19.30 El gato
20.30 Noticiero 7 segunda edición
21.00 Kojak
22.00 El mundo del espectáculo. "Los condenados de Altona"
0.30 Palabras para recordar. Secret. Medios Comunic.

NUEVO TELEVISOR "PHILIPS" TOTALMENTE TRANSISTORIZADO - AUTOMATICO - 17 PULGADAS $ 74.800
$ 4.738 POR MES
PRECIO CONTADO 34.800 PRECIO FINANCIADO EN 36 CUOTAS SIN ANTICIPO 142.140 COSTO FINANCIERO 67.340 TASA PROM. INTERES MENSUAL 3 %
"EL ESQUIADOR"
INTERESES MAS LOGICOS

Canal 9 - Mendoza

12.30 Noticiero en directo
13.30 Almorzando con Mirtha Legrand
15.00 Tiempo de vivir
16.00 La rubia peligrosa
16.30 Ventana a la vida
17.00 Te veo veo
17.30 Dibujos
18.00 Robin Hood
18.30 Trampa de otoño
19.00 Valle de pasiones
20.00 Detective millonario
21.00 Noticiero nueve
22.00 Humor con Landriscina
22.15 Centro Médico
23.15 Mi cuñado
23.45 Frac, humor para la noche

LRA 6 y LRA 34 Radio Nacional - Mendoza

6.00 Informativo
6.05 Por los senderos de la patria
6.30 Efemérides argentinas
6.35 Por los senderos de la patria
7.00 El Santo Rosario
7.10 Música para el amanecer
7.30 Informativo (LRA Buenos Aires)
7.45 Música típica
8.00 Notas y música para usted
9.00 Informativo
9.05 Variedades musicales
10.00 Informativo
10.05 Nuestro mundo dinámico
10.20 Estampa ciudadana
10.30 Pasaporte a la música
11.00 Informativo
11.05 Danzas y cantares nativos
11.30 Facetas
11.45 El cofre de las melodías
12.00 Informativo
12.05 Concierto de mediodía
13.00 Informativo (LRA Buenos Aires)
13.15 Joyas de la música
13.30 Boletín gobierno de Mza.
13.35 Folklore en Nacional

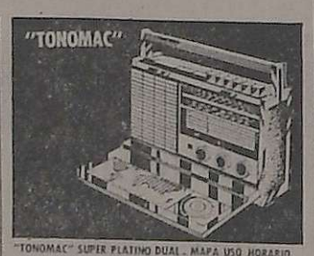

"TONOMAC" SUPER PLATINO DUAL - MAPA USO HORARIO. CON FRECUENCIA MODULADA SALIDA ANTENA $ 36.964
$ 2.335 POR MES
PRECIO CONTADO 36.864 PRECIO FINANCIADO EN 30 CUOTAS SIN ANTICIPO 70.050 COSTO FINANCIERO 33.186 TASA PROM. INTERES MENSUAL 3 %
"EL ESQUIADOR"
CREDITO FACIL SIN ANTICIPO

14.30 Música para todos
15.00 Informativo
15.05 Selección típica
15.30 Radio Suecia
15.45 Jazz
16.00 Informativo
16.05 El libro leído para usted
16.20 Nuestras danzas
16.30 Corazón a corazón
16.40 Cantares de Italia
17.00 Informativo
17.15 Concierto de la tarde
18.00 Informativo
18.05 Tango y folklore
18.30 Boletín cultural
18.35 Ruta musical
19.00 Informativo
19.05 Efemérides musical
19.30 Orquestas de melodías
20.00 Informativo
20.05 Solistas argentinos
20.30 De nuestra discoteca
21.00 Informativo
21.15 Orquestas famosas
21.30 Famosos coros
22.00 Informativo
22.05 Concierto nocturno
23.00 Informativo
23.05 Simplemente... para recordar
23.45 Informativo
24.00 a 6.00 desde Mendoza... junto a usted.

San Luis

En el Poder Judicial se dispusieron cesantías

SAN LUIS. — Se conoció en esta ciudad el decreto del gobierno provincial Nº 738, por el cual se disponen nuevas cesantías y se designan remplazantes en los diversos cargos del Poder Judicial.

La extensa nómina de funcionarios de la justicia provincial que han sido removidos, constituye virtualmente la renovación total del Poder Judicial, la que se inició hace un mes con la cesantía de once magistrados judiciales que integraban el Superior Tribunal de Justicia y las Cámara de Apelaciones.

El nuevo decreto se fundamenta en las disposiciones del artículo 3º de la Ley nacional 21.258, el decreto provincial Nº 45/976 y las facultades otorgadas a los gobernadores de provincias por el artículo 12 del Estatuto para el Proceso de Reorganización Nacional.

El decreto aludido consta de 40 artículos de los cuales 37 incluyen la nómina de cesantes y la designación de sus reemplazantes, el artículo 38 dispone el lugar de funcionamiento del Juzgado de Paz Letrado de esta ciudad, y los dos últimos son de forma.

En virtud de esta decisión del Poder Ejecutivo cesan en sus funciones: juez de la Cámara Primera de Apelaciones en lo Civil, Comercial y Minas, doctora Edith Saiz de Fernández Villavicencio; secretario del Juzgado Civil, Comercial y Minas Nº 2 de la Primera Circunscripción, escribano Alfredo A. Muñoz; juez del Crimen Nº 1 de la Primera Circunscripción, doctor Miguel Eduardo José; juez del Crimen Nº 2 de la Primera Circunscripcion, doctor Felipe Pedro Furnani; Agente Fiscal Nº 2 de la Primera Circunscripción, doctor Domingo Flores (h.); defensora de Menores, Incapaces y Ausentes de la Primera Circunscripción, doctora Liliana M. Olivera Aguirre de Muñiz; juez de la Cámara Segunda de Apelaciones en lo Penal de la Primera Circunscripción, doctor Carlos Aostri Ribas; Juez del Juzgado Nº 1 en lo Civil, Comercial y Minas de la Segunda Circunscripción, doctora Iris Elvira Torrado de Cometto; secretaria del Juzgado Civil, Comercial y Minas Nº 1 de la Segundo Circunscripción, doctora María del Carmen L'Huillier; Juez en el Juzgado Civil, Comercial y Minas Nº 2 de la Segunda Circunscripción, doctora Berta A. G. de Corradi y Juez del Juzgado Civil, Comercial y Minas de la Primera Circunscripción, doctor Julián Barroso Rodríguez.

La nómina de personal judicial cesante incluye también a la totalidad de los funcionarios que se desempeñaban en la Tercera Circunscripción Judicial creada en 1974 con asiento en la localidad de Concarán, capital del departamento Chacabuco, y con jurisdicción extensiva a los de Junín y San Martín.

En virtud de la mencionada resolución cesan, como consecuencia, el juez del Crimen de esa Circunscripción, doctor Mario A. Jofré Gutiérrez; la secretaria del Juzgado del Crimen, doctora María de los Milagros Moriconi; el Agente Fiscal, doctora Esther Quiroga Broggi; Defensor de Pobres, Encausados, Ausentes e Incapaces, doctor Raúl Eduardo Barrera y el secretario del Juzgado Civil, Comercial y de Minas Nº 3, doctor Osvaldo H. Suriani.

Además se establece la cesantía de funcionarios de otras jurisdicciones judiciales, a saber: secretario del Juzgado del Crimen Nº 2 de la Primera Circunscripción, doctor Miguel A. García Callejas; secretario del Juzgado de Paz Nº 1 de la ciudad de San Luis, señor Clovis A. Domínguez; secretario del Juzgado de Paz Nº 1, señor José L. Muñoz; juez de Paz y Secretario, respectivamente del Juzgado de Paz Nº 2 de la ciudad de San Luis, señores Alfredo Enrique Calderón y Pascual Rufino L.

A partir del artículo 20 hasta el 37 del decreto 738, se inserta la nómina de los funcionarios judiciales designados en remplazo de los incluidos en la nómina precedente que cesan en sus funciones.

Nuevos magistrados

Sustituyen a aquéllos los siguientes jueces y secretarios: juez de la Cámara Primera de Apelaciones en lo Civil, Comercial y Minas de la Primera Circunscripción, doctor Jesús L. Tobares; juez de la misma Cámara, doctora Sara Salmena de Ortiz; juez de la Cámara Segunda de Apelaciones en lo Criminal de la Primera Circunscripción, doctor Luis Fermín Robledo; juez en lo Civil Comercial y Minas Nº 1 de la Primera Circunscripción, doctor Osvaldo H. Suriani; juez en lo Civil, Comercial y Minas Nº 2 de la Primera Circunscripción, doctor Antonio Alberto Endeiza; secretaria del Juzgado Civil, Comercial y Minas Nº 2 de la Primera Circunscripción, doctora Diana M. Bernal; secretaria del Juzgado Civil, Comercial y de Minas Nº 3, doctora Mirna Lydia Rodríguez de Foncueva; secretaria del Juzgado del Crimen Nº 1 de la Primera Circunscripción, doctora María de los Milagros Moriconi; juez y secretario, respectivamente, del Juzgado del Crimen Nº 2 de la Primera Circunscripción, doctor Miguel A. García Callejas y escribano Alfredo Muñoz; agentes fiscales para las Fiscalías Nº 1 y 2 respectivamente, de la Primera Circunscripción, doctora Raúl Fourcade y Carlos Jesús Rodríguez; juez y secretaria, respectivamente, del Juzgado de Paz Letrado de la ciudad de San Luis, los doctores Alfredo Francisco Barzola y María Teresa Esteves Sainz; defensores de Menores, Ausentes e Incapaces de la Primera Circunscripcion, doctora Gloria Sosa; Juez de la Cámara Primera de Apelaciones en lo Civil, Comercial y Minas de la Segunda Circunscripción, doctor Ricardo Aníbal Domeniconi; juez de la Cámara Segunda en lo Penal de la Segunda Circunscripción, doctor Mario Ribas; juez en el Juzgado, Civil, Comercial y Minas de la Segunda Circunscripción, doctora María del Carmen L'Huillier; Defensora de Menores, Ausentes e Incapaces del Juzgado de la Segunda Circunscripción, doctora Susana S. de Beritognolo; juez y secretario, respectivamente, del Juzgado del Crimen de Concarán, doctora Esther Quiroga Broggi y doctora María Susana Barrera; agente Fiscal en el Juzgado de Concarán, doctor Raúl Eduardo Barrera; defensor de Pobres, Encausados, Ausentes e Incapaces de Concarán, doctora María C. Chada de Sosa.

El artículo 38 establece que en lo sucesivo el Juzgado de Paz Letrado de la ciudad de San Luis funcionará en el local del ex-Juzgado de Paz Nº 1 y contará con el personal auxiliar que designe el Superior Tribunal de Justicia.

Siguen investigaciones en la administración

SAN LUIS. — La prosecución de las investigaciones que se realizan en diversos organismos del gobierno provincial han motivado nuevas detenciones de ex funcionarios que actuaron durante el anterior gobierno.

Fue detenido en su domicilio el ex ministro de Bienestar Social, doctor Juan Carlos Barbeito.

Si bien no ha sido posible obtener ninguna información oficial sobre la razón de esa detención, ha podido saberse que el procedimiento estuvo a cargo de efectivos del Grupo de Artillería de Defensa Aérea 141 y se habría realizado por disposición del Gobierno de la Provincia.

El doctor Barbeito se encuentra actualmente alojado en dependencias del Casino de Oficiales de la mencionada guarnición militar.

Por otra parte, fueron detenidos el ex intendente municipal de la localidad de Beazley, doctor Omar Washington Leyes y su esposa Eudelina Elsa Ramírez de Leyes, que se desempeñó como administradora del Dispensario de Salud Pública de la misma localidad.

Los detenidos fueron puestos a disposición del Juzgado del Crimen Nº 1 acusados de malversación y defraudación de caudales públicos.

Posteriormente el juez interinamente a cargo de ese juzgado, doctor Oscar Alberto Bianchi, dispuso la libertad de los inculpados por encontrarse incompletas las actuaciones sumariales diligenciadas con anterioridad a la detención.

En cuanto a los procedimientos anteriores relacionados con otras investigaciones sobre las cuales LOS ANDES informó oportunamente, se habría resuelto someter a proceso ante el Juzgado Federal de esta jurisdicción a Nicolás Jalil Adre, hermano del ex gobernador Elías Adre y un hijo de éste, Guillermo Adre.

En la misma causa se encontraban inculpados Rosendo Suárez, comerciante radicado en esta ciudad, y su hijo José Julián Suárez, quienes han quedado en libertad por falta de méritos para ser procesados.

Además de las causas mencionadas que continúan tramitándose y respecto de las cuales no se han dado a conocer informaciones oficiales en razón de la reserva impuesta en los respectivos sumarios, ha podido saberse que el ex diputado provincial en el último período legislativo en representación del Partido Demócrata Liberal, Alejandro Oviedo, se encuentra bajo proceso y se habría dispuesto su prisión preventiva por decisión del juez federal, doctor Eduardo Francisco Allende.

La resolución se habría adoptado en virtud de la imputación formulada por tenencia de arma de guerra.

Simultáneamente con la causa radicada en el Juzgado Federal, el ex diputado Oviedo estaría involucrado en otro sumario judicial radicado en el Juzgado del Crimen Nº 2 de la jurisdicción de segunda circunscripción con asiento en Villa Mercedes, en la acción promovida por el gobierno provincial en averiguación de irregularidades administrativas.

La situación de la provincia se analizó

SAN LUIS. — Durante una reunión de gabinete, el gobernador de la Provincia, brigadier (R.E.) Hugo Raúl Marcilese, analizó diversos aspectos relacionados con la actual situación de esta provincia en las distintas áreas de la administración provincial.

El temario de los asuntos tratados se orientó primordialmente a considerar los aspectos fundamentales que serán motivo de exposición, por parte del brigadier Marcilese, en la reunión de gobernador de todo el país que se llevará a cabo en la Capital Federal, con el ministro del Interior general Albano ó. Harguindeguy.

A la reunión de gabinete asistieron, aparte de los titulares de cada uno de las cuatro carteras que lo integran, el secretario general de la Gobernación, el asesor de desarrollo y los intendentes municipales de esta ciudad y de Villa Mercedes.

La información oficial suministrada con posterioridad a la reunión señala que entre los principales asuntos considerados se concedió preferente atención a la elaboración del presupuesto provincial y a los problemas vinculados con la dotación de personal de la administración pública provincial y la racionalización administrativa en las diversas áreas.

Asimismo fue motivo de especial análisis el estudio del plan de obras públicas en ejecución y las proyectadas para el futuro inmediato; la política de recaudación impositiva a aplicar para hacer más eficiente la percepción; y la situación actual de la administración municipal y su desenvolvimiento administrativo y financiero.

En cuanto a la inclusión de temas que serán expuestos en la reunión de gobernador con el ministro del Interior se destacan los que se vinculan con la participación de San Luis ante el Consejo Federal de Inversiones y el plan de radicación de industrias en tierras puntanas, con el objeto de continuar desarrollando la promoción económico-industrial en forma racional y eficiente.

Precios de los artículos de la canasta familiar

SAN LUIS. — Las emisoras de televisión y de radio —L.V. 90 y L.V. 13— informarán a partir de los próximos días acerca de los negocios donde rijan las ofertas más convenientes en artículos de la denominada "canasta familiar". La información será emitida sin cargo alguno, y elaborada en base a los datos que al respecto proporcionará la Dirección de Comercio y será objeto de una constante actualización.

Esta medida fue decidida tras una reunión presidida por el titular de la dirección general de Difusión y Relaciones Públicas, capitán Julio Horacio Videla Sánchez, de la que participó el director de Comercio, Raúl Yelpo y directivos de los medios.

Donaron una bandera a una escuela primaria

Se procede a izar la enseña nacional, en presencia del subsecretario de Educación y del presidente del Banco Regional de Cuyo.

SAN LUIS. — En cumplimiento de uno de los actos consagrados a celebrar el 13º aniversario de la fundación de la sucursal local del Banco Regional de Cuyo, se efectuó la donación de una bandera de ceremonia a la escuela primaria Nº 6 de esta ciudad "Santa María Eufrasia".

El acto se llevó a cabo en el local del convento del Buen Pastor, en donde funciona ese establecimiento educacional sostenido por el Consejo Provincial de Educación.

Asistieron el interventor en el Consejo de Educación, señor Arnaldo Mercau y el subsecretario de Educación y Cultura, señor Carlos Sadec San Martín. En representación del Banco Regional de Cuyo se encontraba presente la delegación llegada desde Mendoza, encabezada por el presidente del directorio, doctor Oscar Mario P. Massera, y las autoridades de la sucursal local, el gerente señor Daniel A. Cantos y los miembros del Consejo Asesor, Juan Menchini, Fernando Dafra, Hugo Rubiolo y Walter Douglas Price.

El acto se inició con la ceremonia de izamiento de la bandera en el mástil ubicado en el patio central de la escuela. En razón de la clausura de las actividades escolares para evitar la propagación de los casos de gripe en la población infantil, la presencia de alumnas de la escuela se redujo solamente a delegaciones de los distintos grados.

Una vez cumplida la ceremonia inicial, en el salón de actos del establecimiento se concretó la entrega de la bandera de ceremonia donada que remplazará a la que actualmente se encontraba en uso desde hace 17 años.

Al hacer entrega del nuevo pabellón nacional habló en nombre de la entidad crediticia, el doctor Oscar Massera, quien destacó la complacencia del Banco Regional de Cuyo al contribuir a la meritoria acción de la escuela donando la enseña que es símbolo de argentinidad.

En nombre de la escuela y de sus alumnas agradeció la directora, señorita Elena Rosales, que destacó el valor de este generoso gesto.

Seguidamente la bandera fue bendecida por el presbítero Enrique Lodoya y llevada por su abanderada, la alumna Norma Pedernera, al sitial de honor, en remplazo de la anterior enseña que fue retirada para ser conservada en un cofre bajo custodia de las alumnas del establecimiento.

El acto finalizó con un programa artístico cultural en el que tuvieron participación maestras y alumnas de la escuela, con la colaboración de educandos de la Escuela Provincial de Bellas Artes "Nicolás Antonio de San Luis".

El gobernador puso en funciones al titular de Economía, doctor Walter B. Passera.

Asumieron el ministro de Economía y un asesor

SAN LUIS. — En el Salón de la Casa de Gobierno, tuvo lugar la ceremonia de asunción al cargo del nuevo ministro de Economía y del asesor de Desarrollo.

El gobernador de la provincia, brigadier Hugo Raúl Marcilese, tomó el juramento de ley a los nuevos funcionarios.

De esta ceremonia participaron además, el comandante de Artillería 141, coronel Miguel Angel Fernández Gez, el secretario general de la Gobernación, teniente coronel Dante Quiroga, el obispo diocesano de San Luis, ministros, subsecretarios y otras altas autoridades civiles y militares.

Tras la lectura del decreto 729 de aceptación de renuncia del ministro de Economía teniente coronel Faustino Marciano Gómez, a continuación se hizo lo propio con el decreto de designación de su sucesor el doctor Walter Barón Pássera.

De inmediato se dio lectura al decreto de designación del nuevo asesor de Desarrollo, doctor Horacio Luis Farenga. La escribana de Gobierno dio lectura entonces al acta que protocoliza las designaciones.

El gobernador de la provincia, brigadier Hugo Raúl Marcilese, tomó el juramento de práctica al nuevo ministro, quien, al igual que el asesor de Desarrollo, lo hizo siguiendo la fórmula tradicional.

Las autoridades presentes procedieron entonces a suscribir el acta con lo que finalizó la breve ceremonia.

San Juan

El estado de emergencia se pide para la vitivinicultura

SAN JUAN. — Como saldo de la visita realizada a San Juan, el presidente del Instituto Nacional de Vitivinicultura, general de brigada (R) Aniceto Pérez, ha dejado entre los productores una sensación de optimismo y de fe en la principal industria regional. A la vez hizo conocer los criterios que sustenta la entidad y medidas por adoptarse, de las que hemos informado, entre ellas, la prohibición de nuevas plantaciones de vid, y finalmente, recibió las inquietudes de los sectores interesados, particularmente de viñateros y bodegueros.

Entre las preocupaciones reflejadas por ambos sectores señalados, está el descenso del consumo de vino en los últimos meses, cuyas cifras, para San Juan, son las siguientes: enero, 59.000 hectolitros; febrero 515.000 hectolitros; marzo, 458.000 Hls.; abril, 428.000 Hls; y mayo 384.000 Hls., es decir una declinación constante.

Viñateros

La Federación de Viñateros, a través de su presidente, doctor Onofre Sansó, hizo conocer al general Pérez, el interés del sector porque la ley de prorrateo se cumpla sin ningún tipo de excepciones en todo el país, ya que, se estima, su eficacia como medio de regulación del mercado, no ha sido total. Por su parte, el presidente del INV explicó que se busca un sistema sencillo de control y la descentralización de las verificaciones para acentuar la eficiencia del prorrateo, cuya ley se modificará con iguales bases.

Otras peticiones de los viñateros fueron: modificación de la relación uva-vino, actualmente de 130 kilos de uva por 103 litros de vino, la cual debiera substituirse por la que indica la elaboración de CAVIC o sea, 123 kilos para 100 litros de vino.

Se pidió igualmente se autorice la venta de cuotas vencidas y no vendidas; la venta obligatoria de vino Turista envasado en origen, en todo el país; la substitución de la ley 14.878 del Instituto; el pago a los productores del vino bloqueado por parte del CIFEN; el envasamiento del vino en los lugares de origen según la ley 18.905 y la diversificación de los usos no vínicos de la uva.

Bodegueros

Por su parte, la delegación de la Camara de Bodegueros Exportadores, que presidió el ingeniero Francisco Bustelo Barcia, sostuvo que las cuotas de expendio de vino fijadas para la provincia no corresponden a los reales despachos de San Juan. Consideraron que debe seguir vigente el regimen de prorrateo, despues del 1º de agosto.

Ademas, los bodegueros estimaron que la existencia de vinos en todo el país en más de 40.000.000 de hectolitros al 1º de julio, cifra que significara un excedente de 22.000.000 de litros que presionarán sobre el mercado.

Consideraron también los representantes de la Cámara de Bodegueros que las provincias de Cuyo no pueden soportar los aumentos impositivos y la indexacion de las deudas existentes o futuras, por lo que propiciaron que se establezca para San Juan la calificacion de "zona de emergencia nacional", a los fines impositivos.

Banco de San Juan

Los directivos del Banco de San Juan que entrevistaron al general Aniceto Pérez, ofrecieron una linea de crédito para la industria vitivinicola en todos sus sectores. Solicitaron que el presidente del INV interceda ante el Banco Central de la Republica para lograr la actualización de los créditos para vasija vinaria y que los saldos de creditos estacionales sean canalizados por los productores. El banco anunció que dará asistencia financiera a toda diversificación y promoción de la industria por parte de los empresarios.

Las clases de gimnasia serán reanudadas

SAN JUAN. — Hoy se reanudarán las clases de ejercicios físicos y gimnasia en las escuelas primarias dependientes de la provincia, nacionales y privadas.

La medida es consecuencia de la declinación del brote de gripe, luego de haberlo decretado así la mesa de trabajo integrada por representantes del Servicio Provincial de Salud, Dirección de Escuelas y Supervisión Seccional de Escuelas Nacionales.

En cuanto a los colegios secundarios, reanudarán las clases de gimnasia el 2 de julio.

A vecinos de Costa Canal darán casas

SAN JUAN. — El Instituto Provincial de la Vivienda adjudicará 90 casas a los pobladores del barrio "Costa Canal" de acuerdo con el censo realizado para determinar a las familias que habitan la villa de emergencia que se levanta en terrenos fiscales entre el canal Benavídez y las vías del Ferrocarril Belgrano, en el tramo comprendido desde calle Sarmiento hasta Av. Guillermo Rawson.

La información fue suministrada por el secretario de Obras y Servicios Públicos, ingeniero Oscar Coria Jofré, a una delegación de vecinos de la villa de casas de emergencia.

La adjudicación de las nuevas casas se hará en el barrio Chimbas.

Notas sociales

Casamientos

El 8 de julio será consagrado en la capilla del Colegio San José de los Hermanos Maristas, el casamiento de la señorita Laura Estela Monjo Morey con el ingeniero Raúl Chadrinos, por la novia, el vicecónsul Pedro Héctor Monjo y señora María Luisa Morey Terry y por el novio el capitán de fragata Julio Daniel Chalieu y señora Jorgelina Porcassi. Testificarán la ceremonia religiosa los señores Edgardo Claro y Guillermo Monserrat. En el casamiento civil, que tendrá lugar el mismo día, serán testigos la doctora Silvia Aguirre de Schiavone y la señorita Alicia Motta.

SANTIAGO DEL ESTERO.— En la parroquia de la Inmaculada se realizará el sábado la boda de la señorita Delia Inés Camuñas con el teniente Guillermo Armando Lucero. Serán padrinos, por la novia, el señor Héctor Camuñas González y señora Francisca Lorenzo y por el novio el señor Arlington Ernesto Lucero y señora Yolanda Putalivo. Testificarán el casamiento civil, que tendrá lugar el viernes, la señorita María Josefina Fernández y el señor Guido Castro Tellini, por la novia y la señora Virginia Putalivo de Ferrari y el subteniente Juan Carlos Martene, por el contrayente.

Demostraciones

El señor Eduardo Gallego y su señora Susana Diz, ofrecieron una cena a la señorita Raquel L. Diz y al ingeniero Jorge F. Fernández, con motivo de su próximo casamiento.

Cena aniversario

El sábado a las 21, el Mendoza Tenis Club hará servir una cena de camaradería para celebrar el 55º aniversario de su fundación. La reserva de tarjetas puede solicitarse por los teléfonos 240105 y 241258.

Reuniones

El Círculo de Amistad que preside la señora Iris F. de Perinetti convocó a sus socias para el 1º de julio a las 15. La reunión tendrá lugar en Cobo 465, Dorrego.

—En la residencia de la señora Lila Díaz de Cruz tendrá lugar el sábado a las 18.30 una reunión de carácter cultural. En su transcurso la artista plástica mendocina Sylvie Miniño Parietti exhibirá sus cuadros y comentará una serie de dibujos inspirados en la obra del escritor peruano César Vallejo, titulada "Los heraldos negros". La cooperación de los invitados será destinada a las obras del centro de ex alumnas de María Auxiliadora.

Viajeros

A Buenos Aires la señora Noemí Schaumann de Ceretti y su hija Fanny Noemí.

—Con el mismo destino la señora María Ester Mosso Julián de Asúa y su hija María del Pilar.

—A Venezuela el doctor Enrique Pareja Godoy, su señora Verónica Etchart y su hijo Enrique.

Misas y funerales

Hoy a las 19, en la capilla del Colegio Don Bosco, se rezará una misa por el alma del señor Luis Eduardo Orduña.

—En la iglesia de la Compañía de Jesús se oficiará mañana a las 12 una misa por el alma del señor Pedro A. Guevara Sosa.

—Mañana, a las 10, en la Basílica de San Francisco, por el alma del señor Ricardo Risso, al cumplirse un mes de su fallecimiento.

Eliminóse en La Plata la carrera de cinematografía

LA PLATA, 27. (Especial) — El delegado militar es la Universidad Nacional de La Plata, capitán de navío, Eduardo Luis Saccone, dispuso la extinción de la carrera de cinematografía que se dictaba en la Facultad de Bellas Artes. Por la misma resolución cerró las inscripciones a esa disciplina a partir del año próximo, dejando en suspenso la fijación de la fecha en que cesará la actividad docente. La mencionada Escuela de Cine había sido creada por el desaparecido Moneo Sanz en 1959.

Premióse a un matrimonio de artistas

MEXICO, 27 Especial). — La actriz mexicana Margot Albert y su esposo Eddie Albert fueron galardonados en Beverly Hills con sendas "Aguilas de Oro", premios concedidos por una asociación fundada por Ricardo Montalbán e integrada igualmente por otros actores de cine y televisión.

El actor portorriqueño Gregory Sierra y el corresponsal de France Presse en Los Angeles, José Arciga, recibieron también ese trofeo "por servicios prestados a la comunidad hispana del sur de California".

Los trabajos en la esquina de Colón y Belgrano

Prosiguen las obras para construir una rotonda

La Municipalidad de la Capital continúa con los trabajos destinados a la construcción de una rotonda en el paso a nivel existente en la intersección de calles Belgrano y Colón. La obra tiende a ordenar el intenso tránsito de ese sector de la ciudad, que se complica aún más con las vías férreas.

El proyecto, cuya ejecución se encuentra muy adelantada, comprende la reconstrucción de calzadas, veredas, cordones, cunetas, alcantarillas y la modificación del extremo sur de la plazoleta "Carlos N. Vergara", para derivar el tránsito de calle Tiburcio Benegas, solamente en sentido norte-sur. También se incluye en el proyecto la construcción de pasarelas peatonales atravesando las vías del ferrocarril.

Se informó además que el paso a nivel en la rotonda, se realizará con adoquines puesto que la técnica así lo aconseja. Las vibraciones producidas por el paso de los trenes ocasionan fisuras en los pavimentos fijos y de ahí que las técnicas aconsejan que éstos sean articulados. Posteriormente también se procederá al traslado de las líneas de energía para el funcionamiento de los trolebuses ya que el servicio tendrá que circundar, en su recorrido, la rotonda.

Por su parte, el ferrocarril ya ha procedido a la renovación de las vías férreas en ese sector. Además, ya se ha demolido el kiosco que estaba ubicado en Colón y Belgrano restando solamente que YPF retire la bomba de nafta que funcionaba en el lugar. Una vez concluida esta etapa de la obra, se construirán los jardines en la rotonda y en la plazoleta.

FAMU festejará 40 años de su fundación

La Federación Argentina de Mujeres Universitarias, filial Mendoza, informó que entre el 21 y 24 de julio próximo, se festejará en Buenos Aires el 40º aniversario de la fundación de FAMU.

Con ese motivo, ha organizado una serie de actos, a los que han sido invitadas todas las asociadas del país que deseen concurrir, para las que se ofrece alojamiento, especialmente a las socias del interior.

Simultáneamente, el 20, 21 y 22 de julio, se realizará en la Capital Federal un seminario organizado por la Comisión Interamericana de Mujeres, patrocinado por la OEA, con la participación de delegadas del interior del país, de las organizaciones no gubernamentales femeninas.

Los temas a desarrollarse son: Comisión Interamericana de Mujeres, finalidad, funciones, programas y resultados; Los comités nacionales de cooperación; El comité argentino de cooperación, sus estructuras, programas y metas; Las resoluciones aprobadas en el Año Internacional de la Mujer; la situación de la mujer en la realidad socio económica del país; Metodología y técnicas de planificación para un programa nacional.

Las socias interesadas en concurrir a cualquiera de estos dos eventos, pueden solicitar más informes al teléfono 240019.

Se realizó la Exposición Anual de Canarios "Roller"

En el local de una firma comercial de nuestro medio se realizó la XXXIV Gran Exposición de Canarios "Roller" de Color".

30 expositores presentaron en el evento más de 500 ejemplares. Como miembros del jurado designado por la Federación Argentina se desempeñaron los señores Luis Buj, José Berchevsky y Antonio Ginestar.

Los ejemplares que obtuvieron primero y segundo premio en cada una de las distintas categorías representarán a nuestra provincia en el XXIV Campeonato Argentino de Canaricultura, que se realizará en San Juan entre el 16 y el 19 de julio.

BAZAR - REGALOS

Ofertas Tentadoras
Cosas lindas para tener y regalar

ACERO INOXIDABLE SUPER OFERTA

Compotera	desde $	144.-
Azucarera	desde $	253.-
Quesera de acero, con cuchara	$	336.-
Vasos	$	236.-
Ensaladera	desde $	296.-
Panera	desde $	309.-
Ralladores	$	207.-
Mate con bombilla	$	259.-

DURAX

Estuche con 6 vasos facetados 200 grs.	$	330.-
Estuche con 6 vasos lisos 270 gramos	$	395.-

LOZA Y PORCELANA

Juego café 9 piezas, loza Hartford, porcelana Dresden y Tsuji . desde	$	2.850.-
Juego té, 9 piezas, loza Hartford, porcelana Dresden y Tsuji . desde	$	3.800.-
Platos en loza Hartford .... desde	$	146.-
Tazas desayuno, con plato en loza Hartford ..... desde	$	263.-

CRISTALERIA de 1ra. CALIDAD TALLADA O FACETADA

Vasos para whisky ... c/u. desde	$	303.-
Copas para cognac ..... c/u. desde	$	350.-
Vasos para vino tinto ... c/u. desde	$	441.-
Vasos para vino blanco . c/u. desde	$	405.-

y juegos para armar a gusto de cada cliente

ACERO INOXIDABLE "MIC"

Guisera, con tapa ..... desde	$	3.577.-
Legumbrera ..... desde	$	2.385.-

ACERO INOXIDABLE "CAROL"

Cafetera 1 litro	$	2.995.-
Bizcochera	$	592.-

VARIOS

Bolsa para agua caliente Nº 2	$	308.-
Bols PIREX	$	238.-

— CONTADO UNICAMENTE —

JOSE BUZIO LTDA. S. A.

Av. SAN MARTIN 621/41 — MENDOZA

Horario corrido de 8.30 a 19.30 horas

27.6|F|71354|29|6|S

Hechos y cifras

Los proyectos. — El "Panorama Industrial" de "El Economista" del 11 de este mes señala que para activar los proyectos de inversión en los rubros básicos —acero, petroquímica, celulosa y papel— se necesitan 5.000 millones de dólares provenientes del ahorro interno y externo. Entre los proyectos que apuntan lejos se mencionan: la modificación de la ley de promoción industrial que incluiría a las empresas locales de capital extranjero dentro de los posibles beneficios del régimen; la ley de inversiones extranjeras que otorgaría mayores facilidades a la radicación de capitales foráneos; el aporte inmediato externo (Vía BID) por 220 millones de dólares destinados a la expansión industrial contenida en los proyectos mencionados.

* * *

Inversiones. — Dice "La Prensa Económica" que "el capital industrial y financiero italiano, comienza a tomar muy en serio a los países latinoamericanos en busca de desplazar con sus inversiones y debido al panorama político de la península con el posible desborde electoral de izquierda en las próximas elecciones".

* * *

Pacto Andino. — Medios especializados de Latinoamérica se hacen eco de la versión según la cual en Santiago, conversarán Venezuela con Perú y Chile sobre los problemas que sacuden al Pacto Andino, a punto de correr la misma suerte de burocratización inactiva que la ALALC.

* * *

Balanza comercial. — La balanza comercial de nuestro país arrojó durante el primer cuatrimestre un saldo negativo de 495 millones de dólares en 1975. Se estima que en el mismo período de 1976 habrá un superávit de 190 millones.

* * *

Frutas. — "Al estimarse en 1,8 millón de cajones los embarques de frutas en mayo, se habría registrado en este mes una caída acentuada respecto de los niveles del mes anterior (38 %). En el acumulado de los 5 primeros meses se habría llegado entonces a 4,8 millones de cajones, volumen casi idéntico al de igual período del año precedente (8,3 millones)". "La Prensa Económica".

Certamen departamental de poesía del Grupo Icthios

El Grupo Icthios anunció la convocatoria de su "IV Certamen anual departamental de poesía", que se regirá por las siguientes bases: Los trabajos serán de tema, métrica y composición libre; se presentarán un máximo de dos obras por autor y cada una de ellas se enviará por separado. El máximo de versos será de 40, escritos en papel tamaño oficio, a máquina y a doble espacio y sobre una cara de la hoja.

En la parte superior se escribirá el departamento donde reside el autor y el seudónimo adoptado. Se enviarán cinco copias legibles o fotocopias y en sobre aparte, cerrado y preferentemente lacrado, se dejará constancia del nombre y apellido del autor, título de la obra, seudónimo, domicilio, número del documento de identidad y teléfono; en el exterior del sobre se escribirá el título del poema, seudónimo y departamento de procedencia.

De los tres primeros premios departamentales se obtendrá el mejor, a juicio del jurado, que se hará acreedor al premio provincial. El plazo de presentación de trabajos finalizará el 30 de julio.

Los envíos se harán a nombre de "IV Certamen anual departamental de poesía, Grupo Icthios, Florida 107, Dorrego, Guaymallén, Mendoza".

Los premios serán entregados en agosto en ocasión del décimoquinto aniversario de la entidad organizadora.

Finaliza pasado mañana el plazo de dos concursos

Pasado mañana finalizará el plazo que acordó "Cénit" Acontecer Cultural, para presentar obras destinadas a su concurso de poesía, en el que pueden participar poetas inéditos del país, sea cual fuere su nacionalidad, con más de diez años de residencia. Hay un mínimo de setecientos cincuenta versos y un máximo de mil, de tema y métrica libre y con seudónimo. Las obras deben enviarse a nombre de "Primer concurso nacional de poesía "Cenit", José Flores 600, Godoy Cruz, código postal 5501, Mendoza. Hay instituidos tres premios: un primero de 10.000 pesos medalla y diploma; segundo, plaqueta y diploma y tercero, muestras de la industria vitivinícola y diploma. Habrá también menciones de honor.

También finalizará el miércoles el plazo para presentar obras a un concurso poético que organiza la Escuela Popular de Arte. Está destinado a autores éditos o inéditos, con versos escritos en forma de sonetos, romances o rima libre y el tema será alusivo a la fecha patria del 9 de julio.

Los trabajos deben enviarse a la Escuela Popular de Arte, Perú 1132, Ciudad.

Faltó dinero para terminar un film

Una vez terminado el rodaje de "Una mujer con sol", la productora de la película debió suspender los trabajos de laboratorio por falta de dinero. La película había comenzado a filmarse a principios de marzo bajo la dirección del debutante Oscar Cabellou y con Libertad Leblanc, Enzo Viena y Luis Medina Castro.

Universidades

Nacional de Cuyo

Facultad de Ciencias Políticas y Sociales. — Esta facultad llamó a concurso interno, rápido y de breve trámite, para proveer en forma interina hasta el 1 de marzo de 1977, el cargo de "ayudante de investigación", primera categoría, con dedicación simple, para el Instituto de Estudios Americanos.

Las inscripciones se recibirán en mesa de entradas de la facultad, situada en el Centro Universitario, Porque General San Martín, a partir del 28 del actual y hasta las 12 del 1º de julio de este año.

Escuela Superior de Música. — El 30 cierra la inscripción para los alumnos del ciclo superior de la Escuela Superior de Música que aspiran a actuar en calidad de solistas en la Orquesta Sinfónica de la Universidad. Podrán participar del concurso los alumnos regulares de las siguientes especialidades: canto, instrumentos de teclado, instrumentos de cuerdas e instrumentos de viento y percusión.

Los interesados deben formalizar su inscripción en secretaría académica de la Escuela —Lavalle 373— de 9 a 13.

Buena tendencia en el sector siderúrgico

Registró un significativo repunte la producción de acero y arrabio en mayo último. El sector mostró así una definida tendencia hacia la normalización en tal sentido, pero señaló a la vez una contracción en la producción de laminados y planos.

De acuerdo a la información suministrada al respecto por el Centro de Industriales Siderúrgicos, la producción de arrabio alcanzó en mayo a 136.000 Ts., lo cual representa un aumento del 10,1 por ciento respecto a las 123.000 Ts., obtenidas en abril y es superior asimismo en un 45 por ciento a la lograda en igual período de 1975.

En el rubro acero crudo la producción fue de 9 por ciento superior a la de abril y un 24 por ciento mayor que la de mayo de 1975. La de laminados terminados fue inferior en cambio a la producción de abril en un 17,7 por ciento y menor que la de mayo de 1975 en un 35,5 por ciento. Los laminados no planos mostraron una baja del 43 por ciento con respecto a mayo de 1975, mientras que los laminados planos terminados en caliente se redujeron en un 27,9 por ciento con respecto a mayo del año pasado.

Asuntos Laborales

Citaciones. — La intervención militar en la Delegación Regional del Ministerio de Trabajo informó que deberán comparecer ante la asesoría letrada del organismo, las siguientes personas: Luis Alberto Jeria Nobel, Gilberto Lautaro Jeria Hevia, Luis Gustavo Escobar Cartagena y Carlos Enrique Jeria Hevia. Por su parte, Luis Hernán Vazquez Paredes, Manuel Enrique Maturana y Domingo Gallardo deberán presentarse ante la oficina de accidentes.

Los nombrados podrán concurrir cualquier día hábil, de 7.30 a 13.30.

Zona Este

La Paz

Cobran hoy derechos de riego en la comuna

LA PAZ. — Respondiendo al requerimiento de regantes del departamento, la Municipalidad logró que se constituyera una mesa receptora de derechos en esta comuna.

Hoy, en horario de oficina, desde las 8 hasta las 13, en dependencias municipales, los regantes podrán abonar los derechos de riego que adeuden.

De esta manera se ha obviado la dificultad en tenerse que trasladar hasta la ciudad capital para hacerlos efectivos

FRIGORIFICO LA MERCED
TROZADERO DE CARNE
FAENA HACIENDA PROPIA PUDIENDO LLEGAR AL CONSUMIDOR EN FORMA DIRECTA CON ESTOS PRECIOS:

asado $80
costeleta $120
completo $120
blanda de 2ª (NALGA, BOLA DE LOMO, PALETA, ORILLA DE BOLLO) $120
blanda de 1ª (PECETO, PALOMITA, CUADRIL, PUNTA DE PIERNA) $120

CARNES DE PRIMERA CALIDAD EN TROZOS SIN HUESOS

HORARIO DE ATENCION: 7,30 a 12,30 y de 16 a 19
FRIGORIFICO LA MERCED
LA GRAN DIFERENCIA
ALTE. BROWN Y GALLARDO - BERMEJO - GUAYMALLEN

LOS CHALCHALEROS
Máxima expresión del folklore
VIERNES 2 de JULIO : 21 y 23 HS.
Unico día de actuación
Enrique Dumas
con orquesta típica de OSVALDO LARREA
Además: La Comicidad de: MARIANO MORENO
Localidades numeradas en venta TEATRO GRAN REX
Producciones OMAR DEL RIO

HOY Y MAÑANA LOCALIDADES REBAJADAS

GRAN CINE América (Lavalle 327)
Cont. de 14 a 24 hs.
"ROMANCE POPULAR"
(Se exhibe: 15.50 - 19.20 y 22.40 hs.)
Complementa:
"PARA AMAR... OFELIA"
(Se exhibe: 14 - 17.30 y 21.15 hs.)
Prog. Proh. Men. 18

GRAN CINE OPERA
Cont. de 14 a 24 hs.
"ULTRAJE A LA INOCENCIA"
(Se exhibe: 15.45 - 19.15 y 22.50 hs.)
Complementa:
"EL HOMBRE QUE DOMINABA A LAS MUJERES"
Prog. Proh. Men. 18

CINE SELECTRO
Función Noche 21 hs.
"Para Amar... Ofelia"
(Se exhibe: 22.50 hs.)
Complementa:
"ROMANCE POPULAR"
(se exhibe: 21.30 hs.)
Prog. Proh. Men. 18

28|6|F|28|6

CINES Y TEATROS

CENTRO

AVENIDA - Hoy de 14.30 a 24 hs. "EL GRAN ESCAPE" y "OPERACION TRUENO".

AMERICA - Hoy: "ROMANCE POPULAR" y "PARA AMAR... OFELIA".

CENTER - Hoy de 14 a 24 hs. "EL PELEADOR CALLEJERO" y "PAPILLON".

CINEMA - Hoy de 14 a 24 hs. "JIMMY EL CONEJO, CONTRA LOS PIRATAS" y "EL ANTILOPE MAGICO". "Festival del dibujo".

CITY - Hoy de 14.30 a 24 hs. "LA PANDILLA SALVAJE" y "CONTRATO EN MARSELLA".

CONDOR - Hoy de 14.30 a 24 hs. "LA NOCHE DEL HURTO" y complemento. Trasnoche 0.45 hs: "LA NOCHE DEL HURTO".

LAVALLE - Hoy de 14.30 a 24. "FANGIO" y "EL DIA DEL DELFIN".

LUXOR - Hoy de 14 a 24 hs "ROMA VIOLENTA" y "TRINITY EL CORSARIO NEGRO".

OPERA - Hoy de 14 a 24 hs. "ULTRAJE A LA INOCENCIA" y "EL HOMBRE QUE DOMINABA A LAS MUJERES".

PREMIER - Hoy de 14 a 24 hs. "EL POEMA DE LAN DANIAN" y

GRAN REX - HOY de 14 a 24 hs.: "LA MUJER DEL GANGSTER" y "PERDIDOS EN LA NOCHE".

ROXY - Hoy de 14 a 24 hs.: "UNA VENTANA AL CIELO" y "AEROPUERTO 1975".

SELECTRO - HOY 21.30 hs.: "ROMANCE POPULAR" y "PARA AMAR... OFELIA".

AUTOCINE BROADWAY - HOY 21 hs.: "COMO UN TARRO DE FRUTELLA" y "ALIAS HO".

EL CERRO (AUTOCINE) - El Challao. - HOY a las 21 hs.: "LA VENGANZA DE LOS TIBURONES" y "EL MAGNIFICO".

GODOY CRUZ

C.E.C. - HOY 21 hs.: "El niño y el toro" y "El alguacil del diablo".

PLAZA - HOY 21 hs.: "El gordo de América" y "Triángulo de cuatro".

SPORTSMAN - HOY a las 21 hs.: "Don Carmelo, el capo" y "Nazareno Cruz y el lobo".

GUAYMALLEN

LUX - Hoy a las 14.30 y a las 21.15 hs.: "Te necesito tanto amor" y "Papá corazón se quiere casar".

VICTORIA - Hoy a las 14 y 21 horas "La balada del desierto" y

MAIPU

ARGENTINO - HOY a las 21 hs.: "Drácula, el último romántico" y "Tres rostros para el miedo".

IMPERIAL - HOY a las 21 hs.: "Infierno en la torre" y Variedades.

PALMIRA

COLON - HOY a las 21 hs.: "La batalla decisiva" y "Erik, el vikingo".

SAN MARTIN

CERVANTES - HOY a las 21.15 hs.: "Muerde la bala"; "Historia policial".

MAYO - HOY 21.15 hs.: "El regreso de la Pantera Rosa" y otro gran estreno.

MONUMENTAL - HOY 21 hs.: "La última nieve de primavera" y "La batalla de los sexos".

RIVADAVIA

ALFA - HOY 21.15 hs.: "La novicia rebelde" y Variedades.

DUCAL - HOY 21.15 hs.: "La noche americana" y "La furia del hombre lobo".

SAN RAFAEL

IDEAL - Hoy de 14 a 24 hs.:

Entregamos desde Buenos Aires...

lanas SAN ANDRÉS
Directamente de fábrica

Ahora Ud. podrá adquirir nuestros famosos hilados con las siguientes ventajas:

- Evitar largos y costosos traslados para comprar "lo que haya".
- Pagar los precios más bajos de Buenos Aires.
- Recibir el pedido en su domicilio, con la mayor celeridad.
- Tener la seguridad de que compra Lanas San Andrés.

Y ahora participe con este cupón del sorteo mensual de una máquina de tejer

El procedimiento es muy sencillo: llene el cupón que figura en este aviso y envíelo a nuestras oficinas. A vuelta de correo, Ud. recibirá un muestrario, una lista de precios y varios formularios de pedido, mediante los cuales podrá adquirir directamente en fábrica la mercadería deseada, recibiéndola por correo en su domicilio.

VEGO – Apartado especial Nº 8 (1428) Sucursal Nº 28 (B)
Sírvase enviarme, sin compromiso alguno de mi parte, muestrario, lista e instrucciones para la compra de Lanas "San Andrés"
Nombre completo .....Nº .....
Calle .....
Localidad .....
Provincia .....

CORREO ARGENTINO Mendoza
Concesión Nº 47/Dto. 8º
Franqueo a Pagar
Concesión Nº 228
Tarifa Reducida

LOS ANDES

MENDOZA — Lunes 28 de Junio de 1976

Año XCIV — Núm. 31.318

Ranprec ganó con vigorosa carga

Ranprec venció tras recia carga por el lado exterior, superando por medio pescuezo al sanjuanino Pink-Ar, que parecía ser el ganador 200 metros antes del disco. Tercero, a dos cuerpos, quedó el favorito y puntero Adquavit y completaron Rabela, Chijetazo y Rensun. Muy bien el jóckey Carlos Coria. Abajo, familiares del extinto Lasmartres, entregan premios al cuidador Esteban Rosas, jóckey Carlos Coria y al vareador, poco después de realizada la carrera, ante autoridades de la comisión de carreras.

Una excelente victoria se anotó Ranprec en el premio especial "Alberto Lasmartres" competencia básica del programa de ayer, venciendo en vigososo rush sobre el filo del disco a Pink-Ar que metros antes parecía ser el vencedor.

La reaparición de la hija de Random, no pudo ser más auspiciosa, pues puso de relavancia que el cuidador Esteban Rosas volvió a darle el mejor estado, perdido hace algún tiempo por una campaña en extremo severa. Ranprec lució sus excepcionales ligerezas y batió al núcleo más selecto de especialistas en actividad.

Tercero, quedó Adquavit, no sin antes correr valientemente en la delantera y ofrecer obstinada resistencia a quienes los postergaron en la raya de sentencia.

El jóckey Carlos Coria, estuvo en una tarde feliz al ganar en triplete, mientras que su colega Luis Salinas venció también en dos ocasiones. Por su parte el cuidador Esteban Rosas, obtuvo un lindo doblete con Mistonguero y Ranprec, el primero un lindo potrillo que ganó en muy buen tiempo.

La cátedra salvó su compromiso con el triunfo de cuatro favoritos en las ocho pruebas, pero en la octava venció el que menos boletos tenía, Boots Dream que pagó a ganador el elevado dividendo de $ 662.

El handicap "Alberto Lasmartres". — No hubo deserciones y fueron presentados los ocho competidores anotados. Favorito como se presumía fue Adquavit que sumó 641 ganadores, y de enemigos Rabela 524 y Chijetazo 432. Los demás tuvieron mucho menor respaldo: Pink-Ar 262, Ranprec 247, Rensun 127 y en calidad de sorpresas, Titón 57 y Alonca 49.

La suelta fue impecable, ya que los contendores corrieron buen trecho en una misma línea, hasta que Adquavit exigido y en la forma que lo hace habitualmente, asumió la vanguardia con casi dos cuerpos sobre Chijetazo y Pink-Ar y más atrás pero cerca, Rabela y los restantes agrupados. No hubo muchas diferencias en el tramo opuesto y cuando giraron la curva del gas se observó que Chijetazo y Pink-Ar se arrimaban a Adquavit y Ranprec avanzaba hasta ponerse al lado exterior de Rabela.

La lucha se mantuvo sin desmayos y así fue como al desembocar a la recta, Adquavit, mantuvo vigorosamente sus posiciones notándose que Chijetazo cedía, no así Pink-Ar que estimulado con el látigo emparejaba su línea y daba la impresión de ser el dominador. Por el lado exterior, Ranprec, inició entonces su avance y así emparejó a Pink-Ar un trecho, pero ya sobre el final y cerca del disco, consiguió dominar al caballo al que batió en definitiva por medio pescuezo. Tercero, se mantuvo Adquavit a dos cuerpos y después Rabela, superando por escaso margen a Chijetazo, que dejo últimos a Rensun, Titón y Alonca.

Los 1.300 metros fueron cubiertos en la ponderable marca de 1' 20" 2/5 y condujo a la ganadora con habilidad y rigor el jóckey Carlos Coria.

La boleteada

Se jugó con entusiasmo en la reunión de ayer. Las cifras son interesantes, aunque no alcanzaron el nivel de las mejores tardes.

Se vendieron 1.160.875 boletos (más de 116 millones de antes), con la siguiente discriminación: 266.775 ganadores; 638.100 duplas; 92.250 de la primera triple combinada; 152.750 de la segunda triple, y 11.000 de la doble combinada preferencial.

Las triples

Altos dividendos dieron las dos triples combinadas. La de primer turno con un pozo de rezago anterior llegó a $ 142.744 ley con 1.845 vales apostados. Se resolvió a ganador con 3 y el dividendo fue de $ 38.065 ley y 2 a placé condividendo de $ 14.274. La triple complementaria contó con mayor número de adeptos ya que sumó 3.055 vales y formó un haber de 213.850 pesos ley acertando a ganador 14 con dividendo de $ 12.220 y 8 a placé y sport de $ 5.346.

La doble combinada preferencial llegó a un pozo de $ 94.818,80 ley y acertaron a ganador solamente 6 vales que pagó cada uno $ 25.976 ley. Quedó un pozo de rezago de $ 38.963 para el próximo domingo.

turf

RESULTADOS GENERALES

1ª carrera — 1.300 m

Premio "Little Star"

Tiempo: Bueno

Ord.	Competidor	Jóckey	Kg.	Pista: Normal Ganador
1º	INDIO JEFE,	Reyes	55	
2º	CAYUCO,	Jara	55	
3º	DOLFFUSS,	Alarcón	57	1[illegible]
4º	NEUQUINO,	Barrionuevo	53	67
5º	PUNTA EN BLANCO,	Salinas	53½	89
			54	23
	TOTAL			99
				413

Dividendo: Indio Jefe, $ 99,00; Ganada por 2½ cpos. vs. cpos.; Tiempo: 1' 21" 3/5; Cuidador: R. O. Maldonado; Dupla ganadora: 3-1 Indio Jefe - Cayuco, $ 109,00; Total combinadas: [illegible] Indio Jefe es hijo de Raudom y Screen; No corrieron: Mubile y Antia; Stud: Stella Maris.

2ª carrera — 1.200 m

Premio "Lord Doandso"

Ord.	Competidor	Jóckey	Kg.	Ganador
1º	HAY MARIETA,	Salinas	55	210
2º	ZAHINA,	Alarcón	55	148
3º	MAGASTA,	Giménez	55	19
4º	LIXAN,	Reyes	55	356
5º	DOLONCA,	Jorquera	55	26
	TOTAL			759

Dividendo: Hay Marieta, $ 123,00; Ganada por 4 cpos., 1½ cpo. 1 cpo.; Tiempo: 1' 17"; Cuidador: R. Gatto; Dupla ganadora: 3-1 Hay Marieta - Zahina, $ 359,00; Total combinadas: 1.528; Hay Marieta es hija de Hay y Marianne; Corrieron todos; Stud: El Escondido.

3ª carrera — 1.200 m

Premio "Lorito"

Ord.	Competidor	Jóckey	Kg.	Ganador
1º	TORNIQUETA,	Salinas	53	100
2º	OVIKA,	Jara	56	345
3º	SPY DICTA,	Reyes	56	272
4º	BANDA LISA,	Espinosa	53	3
5º	SENDA MAGNA,	Coria	56	134
	TOTAL			854

Dividendo: Torniqueta, $ 211,00; Ganada por 4 cpos., 1 pozo, 3 cpos.; Tiempo: 1' 15"; Cuidador: R. Silvetti; Dupla ganadora: 3-1 Torniqueta - Ovika, $ 492,00; Total combinadas: 2.645; Torniqueta es hijo de Jacarandá y Ayuela; Corrieron todos; Stud: El Pique.

4ª carrera — 1.300 m

Premio "Lonquimay"

Ord.	Competidor	Jóckey	Kg.	Ganador
1º	CLEMENTON,	Jorquera	57	364
2º	SHERRY,	Alarcón	53½	251
3º	MAÑOSO,	Jara	57	269
4º	TUVERNET,	A. Aracena	53	103
5º	PORCIANDO,	Reyes	54	135
6º	SAKARA,	Salinas	54	10
	TOTAL			1.132

Dividendo: Clementón, $ 109,00; Ganada por 1 cbza., 1½ cpo. 4½ cpos.; Tiempo: 1' 22" 2/5; Cuidador: J. G. Catapano; Dupla ganadora: 1-6 Clementón - Sherry, $ 243,00; Total combinadas: 2.101; Clementón es hijo de Clement y Clair; Corrieron todos; Stud: Las Rosas.

5ª carrera — 1.200 m

Premio "Lucky Girl"

Ord.	Competidor	Jóckey	Kg.	Ganador
1º	LA MILCA,	Coria	55	336
2º	VEROBE,	Jorquera	55	110
3º	MELADA,	Alarcón	55	44
4º	FRANKITA,	Jara	56	219
5º	POCA GUITA,	Salinas	55	153
6º	ESA,	Reyes	55	313
	TOTAL			1.305

Dividendo: La Milca, $ 136,00; Ganada por 4 cpos., vs. cpos. 2½ cpos.; Tiempo: 1' 16" 1/5; Cuidador: G. A. Coria; Dupla ganadora: 3-6 La Milca - Verobe, $ 636,00; Total combinadas: 3.127; La Milca es hija de Ovid y Quellén; Corrieron todos; Stud: Tony.

6ª carrera — 1.300 m

Premio "Lucky Yoe"

Ord.	Competidor	Jóckey	Kg.	Ganador
1º	MISTONGUERO,	Coria	55	837
2º	EPUMEN,	Salinas	55	443
3º	NOQUITO,	Jara	55	310
4º	METALOIDE,	Espinosa	55	101
5º	ARCE,	Alarcón	55	151
6º	MAS ALLA,	Jorquera	55	135
	TOTAL			1.977

Dividendo: Mistonguero, $ 33,00; Ganada por 4 cpos., vs. cpos. 3 cpos.; Tiempo: 1' 21" 1/5; Cuidador: E. Rosas; Dupla ganadora: 2-5 Mistonguero - Epumen, $ 152,00; Total combinadas: 5.175; Mistonguero es hijo de Maxim II y Desnuda; No corrieron: Geranio y Sir Nano; Stud: Delty.

7ª carrera — 1.300 m

Premio Especial" Alberto Lasmartres"

Ord.	Competidor	Jóckey	Kg.	Ganador
1º	RANPREC,	Coria	55	247
2º	PINK-AR,	Jorquera	57	262
3º	ADQUAVIT,	Giménez	58	641
4º	RABELA,	Rivamar	53½	524
5º	CHIJETAZO,	Reyes	54	432
6º	RENSUN,	Cornejo	57	127
0	TITON,	Salinas	53	57
U	ALONCA,	Carvajal	51	49
	TOTAL			2.339

Dividendo: Ranprec, $ 331,00; Ganada por ½ pozo., 2 cpos., 1 cpo.; Tiempo: 1' 20" 2/5; Cuidador: E. Rosas; Dupla ganadora: 2-4 Ranprec - Pink-Ar, $ 984,00; Total combinadas: 4.498; Ranprec es hija de Random y Preconizar; Corrieron todos; Stud: Ibico.

8ª carrera — 1.100 m

Premio "Lin Roi"

Ord.	Competidor	Jóckey	Kg.	Ganador
1º	BOOTS DREAN,	Luffi	51	95
2º	TERROSO,	Jara	56	641
3º	CAT'S PUSSY,	Martínez	52	159
4º	SINNAH,	Barrionuevo	53	134
5º	LA STORNI,	Coria	54	104
6º	SPARKER,	Espinosa	57	185
0	FEDUR, J.	Salinas (con Boots Drean)	51	162
0	PLAY CARD,	Olmos	57	117
U	SAGAINO,	Reyes	55	
	TOTAL			1.797

Dividendo: Boots Drean y Cía., $ 662,00; Ganada por ½ cpo. 1½ cpo., 1½; Tiempo: 1' 10"; Cuidador: A. Villalba; Dupla ganadora: 3-5 Boots Drean y Cía. - Terroso, $ 347,00; Total combinadas: 3.5[illegible] Boots Drean es hijo de Snow Boots y Gilera; No corrieron: Lontaz y Gamuza; Stud: Huarpes.

Automovilismo

García Veiga y Daray en el autódromo de Buenos Aires

BUENOS AIRES, 27 (NA).— Néstor García Veiga (con Peugeot) y Rubén Daray (Fiat 128 Iava), se impusieron en las pruebas de turismo nacional, clases "C" y "B", respectivamente, que se disputaron hoy en el Autódromo Municipal de esta ciudad, organizadas por el Vicente López Automóvil Club.

También hubo una competencia para la categoría Citroen en la que logró imponerse el piloto Carlos Crocco.

Una regular cantidad de aficionados enmarcó las carreras de turismo nacional que alcanzaron singular brillantez.

Las mismas se disputaron sobre 25 giros al circuito número 12, de 5.641,62 metros de extensión.

En primer lugar se disputó la competencia de clase "B" (351 a 1.300 cc.), en la que Rubén Daray y Eugenio Breard fueron los principales animadores, toda vez que lograron desprenderse del resto de los concursantes.

En primera instancia el volante Bonomo terció en la puja entre los pilotos antes mencionados, no obstante rápidamente quedó desplazado por la pericia de Daray y Breard y, a no dudarlo, por la superioridad de las máquinas de éstos.

Fue destacable la actuación que cumplió en esta serie el piloto Mario de Thomas, que abandonó faltando cuatro vueltas, y otro detalle lo señaló Mario Lichtenstein al registrar un fuera de pista que no acarreó consecuencias personales, pese a que su máquina impactó duramente contra un guarda-rayl.

Esta fue la clasificación final: 1) Rubén Daray, Fiat 128 Iava, 56m.42s.6/10; 2) Eugenio Breard, Fiat 128 Iava, 56m.42s.2/10; 3) Aldo Caldarella, Fiat 128 Iava, 57m.15s.9/10; 4) Jorge Serafini, Fiat 128 Iava, 57m.16s.1/10; 5) Julio Miccheo, Fiat 128 Iava, 57m.21s.8/10.

El promedio del ganador fue de 149,223 km/h., mientras que el récord de vuelta lo señaló Arnaldo de Thomas, que en la sexta registró un tiempo de 2m.14s., a una velocidad de 151,566 km/h.

En la clase "C" (1.301 a 2.000 cc.), se planteó una dura lucha de marcas, como era de esperar, ya que en la punta se debatieron dos Fiat, los de Fernandino y De Quesada, contra el Peugeot de García Veiga.

En otro grupo, se incluían Eduardo "Cocho" Lopez, Ricardo Zunino y Juan Zampa, pero a ninguno de éstos, desde el comienzo, se le presentó ocasión de alcanzar posiciones de vanguardia.

Fernandino punteó en los primeros tramos, hasta la sexta vuelta, pero al advertir que García Veiga había cobrado mayor velocidad y que estaba a punto de desplazarlo de la vanguardia, lo encerró permitiendo que De Quesada pasara a comandar en la pista.

Por entonces se registraba el abandono de Francisco Mayorga el que sufrió en su máquina rotura de pistón. García Veiga alcanzó a tomar la punta en el giro número ocho, pero ello no fue suficiente para su victoria, porque De Quesada volvió a pasarlo, situación que se mantuvo hasta la penúltima vuelta cuando el piloto de Fiat hizo un trompo que fue capitalizado por el rival de marca, quien de esta manera obtuvo una espectacular victoria.

Esta fue la clasificación en la clase mayor: 1) Néstor García Veiga, Peugeot 504, 55m.39s.2/10; 2) Esteban Fernandino, Fiat 125, 55m.39s.5/10; 3) Osvaldo López, Peugeot 504, 55m.42s.7/10; 4) Ricardo Zunino, Fiat 125, 55m.52s.9/10; 5) Gonzalo De Quesada, Fiat 125, 55m.55s.1/10.

El promedio del ganador fue de 152,055 km/h., y el promedio de vueltas lo señaló Juan Zampa en el 22º giro al marcar un registro de 2m.10s.2/10, a un promedio de 155,989 km/h.

Golf

Orfila y Coppo los mejores

En el Golf Club Andino se jugó el premio "San Francisco de Lavalle" a 18 hoyos medal play. El jugador Francisco Coppo con 66 golpes netos obtuvo la victoria. Ganó gracias a una ida excepcional con 35 golpes, uno más que el par de la cancha (34). Coppo es un jugador de hándicap 16, que lo muestran en una tarde inspirada. En el regreso sintió la emoción de su faena de ida bajó en su rendimiento. En el hoyo 15 tuvo una pelota en la laguna y empleó cuatro putts en el green. Coppo es un jugador que cuando adquiera regularidad en su juego tendrá muchos más triunfos. A un golpe de distancia quedaron Francisco Magis y Bernardo Lacase. Ambos con un juego equilibrado. Magis mejoró dos golpes en el regreso, con un 41 excelente. Lacase a la inversa, levantó dos golpes esenciales. De ida logró 34 golpes, el par, y debió esmerarse dado su bajo hándicap 3.

Resultados. 1º) F. Coppo, 35 47 82 16 66; 2º) F. Magis, 43 41 84 17 67; 3º) B. Lacase, 34 36 70 3 67; 4º) J. C. Alvarez, 45 47 92 23 69 y 5º) J. M. Vega, 42 45 87 17 70.

Club de Campo Mendoza

En los links de San Francisco del Monte se disputó el torneo Antonio Famularo" a 18 hoyos stableford en primera y segunda categoría. Nuevo triunfo de Juan Antonio Orfila (h) con 36 puntos. El ganador está realizando un juego con mucha maestría, jugó sus palos con acierto y colocó la pelota en lugares elegidos para el buen despliegue de su juego. Segundo, fue Federico Moyano con 35. Falló en la ida con 15, y en el regreso mejoró su juego para un 20. La tercera colocación correspondió a Ernesto Lalanne que viene en superación, con 33 puntos.

En segunda categoría, quinto triunfo consecutivo de Susana Guiñazú de Leal con 38 puntos (19-19). Jugadora que está realizando un juego de menor hándicap. Acciona parejo en el recorrido de la cancha. Segunda se ubicó María Orfila de Moreno con 35 (15-20) por mejor vuelta que Ricardo Donna (18-17). Ambos tuvieron una destacada actuación. Sólo el buen accionar de la ganadora les impidió alcanzar el liderazgo.

Farmacias de turno en la región de Cuyo

PROVINCIA DE MENDOZA

Capital. — Hasta las 24: "Aconcagua", Las Heras 150, Tel. 214886 y 214276; "Bristol", Paso de los Andes 29, Tel. 248219. Día y noche: "San Juan", San Juan 681, Tel. 291853; "Miliotto", Perú 2002, Tel. 214102; "Ayacucho", Ayacucho 299, Tel. 217302.

Policlínico Fleming: Tels.: 245792 y 241810.
Hospital Central: Tels.: 248600, 240063 y 245287.
Hospital Emilio Civit: Tels.: 250000 y 216320.
Hospital Ferroviario: Tel. 252600.
Hospital El Carmen: Tels.: 220279 y 220803.
Servicio Sacerdotal Nocturno: De 21.30 a 6.30, Tel. 255654.
División Bomberos: Tel. 244888.
Comando Radioeléctrico de la Policía: Tel. 244444.

Godoy Cruz. — Hasta las 24: "La Merced", Malvinas Argentinas y 20 de Junio, Tel. 221437; "San Antonio", Rivadavia 1703, Tel. 220470; "Beltrán", Beltrán 1684, Tel. 247755. Día y noche: "San Vicente", Rivadavia y Belgrano, Tel. 220170; "Lucena", Francia 809, Tel. 225875; "Trapiche", Italia 1700, Barrio Trapiche.
Las Heras. — Hasta las 24: "San Luis", San Miguel 1420, Tel. 251009; "Mori", José M. Godoy y Polimeni. Día y noche: "Falucho", San Martín 1702, Tel. 217077.
Guaymallén. — Hasta las 24: "San Nicolás", Adolfo Calle y Sobremonte, Dorrego, Tel. 242401; "San José", Godoy Cruz 395, San José, Tel. 214448; "Guaymallén", Bandera de los Andes 4184, Tel. 260632, Villa Nueva. Día y noche: "San Miguel", Alem 1619, Dorrego, Tel. 240725; "Santa Teresita", Godoy Cruz 2451, San José, Tel. 261453; "Rodeo", Carril Nacional 6085, Rodeo de la Cruz, Tel. 17.
Luján de Cuyo. — Día y noche: "Cacciavillani", San Martín 658, Tel. 980824.
Maipú. — Día y noche: "Mitre", Ozamis 401, Tel. 972484.
Gutiérrez. — Hasta las 24: "El Globo", Ozamis 501, Tel. 972227. Día y noche: "Estación", 6 de Setiembre y Maza, Tel. 972625.
Junín. — Día y noche: "Del Pueblo", Mitre 234, Tel. 8.
San Martín. — Día y noche: "Mayo", 25 de Mayo y Godoy Cruz, Tel. 21201. Hasta las 24: "Libertad", Balcarce 333, Tel. 21510.
Rivadavia. — Día y noche: "Rivadavia", San Isidro 740, Tel. 42454.
La Paz. — Día y noche: "Cuesta", Sarmiento y San Martín, Tel. 21.
Tunuyán. — Día y noche: "Nueva", San Martín 1037, Tel. 2463.
Tupungato. — Día y noche: "Tupungato", Belgrano 384, Tel. 8145.
Eugenio Bustos. — Día y noche: "Santa Teresita", San Martín 302, Tel. 3.
Santa Rosa. — Día y noche: "Santa Rosa", Ruta 7 s/n., Tel. 27.
Las Catitas. — Día y noche: "San Andrés", Ruta 7 s/n.; "Las Catitas", Eulalia Calderón s/n.
La Dormida. — Día y noche: "La Ruta", Ruta 7 s/n.; "Del Pueblo", Remo Falciani s/n., Tel. 22.
La Consulta. — Día y noche: "La Consulta", San Martín 568, Tel. 1.
Villa Atuel. — Día y noche: "Tonn".
San Rafael. — Día y noche: "España", Mitre 840, Tel. 21175; "Gómez", San Martín y Belgrano, Tel. 22007.
General Alvear. — Día y noche: "Calafat", Alevar Oeste 476, Tel. 2551.
Malargüe. — Día y noche: "Malargüe", San Martín 354, Tel. 88.

PROVINCIA DE SAN JUAN

Capital. — Hasta las 24: "Del Carmen", Santiago del Estero y Belgrano, Tel. 23581; "Crisol", Laprida 102, Este, Tel. 27124; "Linares", San Martín 5377 Oeste, Tel. 23081; "San Roque", República del Líbano 1002; "De Lourdes", Avda. San Martín 799 Este, Tel. 27303. Día y noche: "Sugasti", Mendoza 1107; "Arévalo", Paula A. de Sarmiento 789 Norte, Desamparados; "Sarmiento", Santa Fe y Catamarca, Tel. 28083; "9 de Julio", 9 de Julio 286, Este, Tel. 20125; "Renacimiento", Cerecetto 219 Este, Tel. 22038.
Pocito. — Día y noche: "De Luján".
Caucete. — Día y noche: "Carvajal".
25 de Mayo. — Día y noche: "Balmaceda".
Jáchal. — Día y noche: "Del Pueblo".
Albardón. — Día y noche: "Luna".

PROVINCIA DE SAN LUIS

Capital. — Día y noche: "Pasteur", Junín 974, Tel. 2990; "Randazzo", Colón 1242, T. 2360; "Busso", Constitución y 25 de Mayo, Tel. 4328; "San Eduardo", Sucre y Miramar, Tel. 2921.
Ciudad de Mercedes. — Día y noche: "Gargiulo", Mitre 864, Tel. 1545; "El Aguila", Pedernera 401, Tel. 1056; "Díaz", Juan B. Justo 481, Tel. 2287.

Episodio inusual en Palermo

BUENOS AIRES, 27. (Télam). — En el hipódromo de Palermo, cuando los competidores de la quinta carrera se hallaban en las gateras listos para largar, el caballo número 5, Talquito, que resultó triunfador, despidió a su jóckey Osvaldo Teves. Libre ya, el animal disparó.

Detenido por los parafreneros, volvió a las gateras, Teves se "apiló" sobre él y se dio la suelta, partiendo todos como una exhalación.

Para muchos "sabios", Talquito, que había corrido más de 500 metros, no podía ganar. Pero ganó no más y repartió el suculento dividendo de pesos 222,40.

Llevaba el número 5, era la quinta carrera y ganó como bueno. Seguramente fueron más de "cinco" los que aplaudieron a rabiar a Teves y cobraron de lo lindo.

Son cosas típicas de Palermo...

Se disputó la 3 fecha en el rugby

BUENOS AIRES, 27. (Télam). — Estos son los resultados de los partidos jugados esta tarde, por la tercera fecha del campeonato de rugby correspondientes a las zonas "Campeonato", "Preparación" y "Descenso":

Zona campeonato

Hindú 3, Pueyrredón 9; C. A.S.I. 19, Pucará 9; Deportiva Francesa 14, San Isidro Club 18; Cardenal Newman 3, Universitario 18.

Zona preparación

Old Georgian 11, Curupaytí 6; San Fernando 10, Champagnat 4; Belgrano 12, Alumni 21; Banco Nación 25, Liceo Naval 10.

Zona descenso

San Martín 6, Los Matreros 9; San Cirano 16, San Luis 12; Regatas de Bella Vista 9, Liceo Militar 18; Buenos Aires 14, La Plata 3.

¿Maniobras con el Mundial 1978?

BUENOS AIRES, 27. (NA). — "Conozco a las personas que están involucradas en maniobras dolosas en perjuicio de la comisión organizadora del Campeonato Mundial de Fútbol y algunas de ellas pertenecieron a dicho cuerpo, pero aún no puedo revelar nada", dijo el actual presidente de la comisión, Martín Noél, y miembro de la anterior, que cesó en sus funciones el 30 de marzo de este año.

Noel adelantó hace 10 días en Ezeiza poco antes de su partida hacia Yugoslavia, donde asistió a una reunión de la Federación Internacional de Fútbol Asociado (FIFA), que había comprobado irregularidades administrativas en la comisión anterior y dijo entonces que en breve iba a suministrar los detalles.

A su regreso de Yugoslavia, en el curso de una entrevista periodística, agregó que conocía los nombres de las personas vinculadas a las anormalidades, aunque nuevamente declinó revelarlos.

Inquirido en torno a si durante su actuación en la anterior comisión estaba al tanto de las anomalías, contestó negativamente y añadió que pudo comprobadas cuando al asumir como presidente se abocó al estudio de las carpetas que quedaron en sus manos.

Finalmente respondió que las irregularidades que descubrió se circunscriben al área de la Asociación del Fútbol Argentino y que ignora si a nivel del Ministerio de Bienestar Social de la Nación se han detectado maniobras.

UNC derrotó por 3 a 2 a CEPADA en vóley

U. N. C. como visitante logró un difícil pero merecido triunfo frente a CE. PA DA. por 3 a 2. En un partido que tuvo características emocionantes y donde el ritmo intenso impuesto por los protagonistas, hizo que el numeroso público lo viviera atentamente.

Muy bien CE. PA. DA. en los dos primeros chicos, impuso dinámica y llegó a la red con llamativa facilidad, donde Cid fue un problema insoluble para la "U". Con el marcador 2 a 0 a su favor CE. PA. DA. sintió el peso de la responsabilidad, y decayó en su accionar. Se recuperó la "U" quien comenzó a hilvanar algunas jugadas y tuvo mayor agresividad, lo que le permitió llegar al final con un ajustado pero merecido triunfo. La progresión de los parciales fue: 15-10, 16-14, 5-15, 6-15 y 6-15.

Los equipos

CE. PA. DA. (2): D. Cid, F. Morales, O. Francés, C. González, R. Faura, E. Martí (formación inicial), F. Zalazar. Director técnico. Ricardo Soloa.

U. N. C. (3): H. Hidalgo, G. Casado, R. Gómez, R. Straky, R. Feeiza, R. Aizcorbe (formación inicial), D. Segura. Director técnico: Miguel Negri.

Arbitros: Obdulio Piantino y Enrique Castillo.

Otros resultados: Primera masculino; San Martín 1, CE. PA. DA. 3. Cadetes masculino: CE. PA. DA. 2, U. N. C. 0 y juveniles masculino: CE. PA. DA 3, U. N. C 0.

Agremiados

BUENOS AIRES, 27. (NA). — Un partido a beneficio de Futbolistas Argentinos Agremiados se disputará el 8 de julio venidero entre el seleccionado nacional de fútbol y un combinado denominado "Resto" que estará compuesto por jugadores del medio nacional.

El encuentro fue autorizado por la Asociación del Fútbol Argentino y se le encargará la designación de los futbolistas de "Resto" al director técnico de Huracán, Miguel Antonio Juárez.

Este equipo estaría integrado entre otros por Ludueña, Valencia, Rivadero, Villa, Fillol, Perfumo, Juan José López, Larrosa, Fanesi, Pernía y Bertoni.